朝鮮日報
朝刊
本紙朝夕刊十二面
編輯兼發行人 方應謨 印刷人 崔益進
朝鮮日報社

社說

極東關係國會議開催說

一

주네브二十四日發同盟電에 依하면 두가지 新消息이 잇다。日支紛爭을 處理하기 爲하야 英國政府는 九國條約을 發動할 意嚮을 가젓다는것이 하나、또 他方、英佛兩國政府는 同一한 目的으로 極東關係國會議를 開催할 意思가 잇다는것이 하나、이러케 두가지 消息이다。이것은 要컨대 極東 特히 支那에 莫大한 權益을 가진 英國이 領導가 되여 亦是 極東에 利害關係를 가진 歐米列强을 誘引하야 日支紛爭에 對하야 共同干涉의 손을 빼치어 보자는 意圖의 片鱗을 示하는 同時에 歐米列强의 支那에 對한 제스추어로 볼것이다 따라서 開催될 可能性이 全然 업다고 볼수는 업다。그러나 想必 두가지 會議가 同時 又는 先後하야 開催될 性質의것이 아니요 그中 한會議만이 開催될듯하다。그러라면 獨蘇 特히 獨逸이 빠진 九國條約에 依한 會議보다는 極東關係國會議의 開催가 더 可能性이 잇슬듯이 推測되다。

二

아직 斯種의 會議와 聯盟과의 關係는 알수가 업다。그러나 聯盟의 牛耳를 잡은 英國 又는 英佛兩國이 目下、聯盟總會開催中에 잇서서 게다가 日支紛爭에 關한 支那側의 提訴를 바더가지고 잇는 此際에 잇서서 聯盟의 立場으로서 어떠케 處理한다는 말은 안코 九國條約의 發動이니 關係國會議의 開催니 하는것은 聯盟의 無力 又는 死骸化를 告白하는것이다。同時에 이것은 英國을 爲始하야 極東에 利害關係를 가진 歐米列强이 極東에 目下 展開되고 잇는 事態를 그냥 袖手傍觀할수는 업다는 彼等의 煩悶焦燥의 發露로 볼수밧게 업는 것이다 여기서 彼等은 무엇때문에 極東의 事態를 그처럼 重視하는가? 다음은 이런 種類의 會議를 열어가지고 彼等이 講究할 干涉의 手段方法은 무엇일까? 하는 一點은 現在、重大國策을 遂行하고잇는 帝國의 立場으로서는 極히 注目하야 深甚한 考究를 거듭할 必要가 잇는것이다。

三

帝國의 目的은 排日根絶을 爲한 支那膺懲에 잇다。斯間에 何等 領土的野心은 업다。그러나 彼等은 이것을 事實로 밋지 안코 今番事變의 結果 日本의 勝利는 彼等의 支那로부터의 退却을 意味하는 것으로 생각하고 잇다。그러나 彼等은 또한 彼等各各의 立場에 잇서서 支那로부터 退却해서는 안되겟다는 理由가 잇다。即、支那는 只今 世界에 남어 잇는 唯一且 最大의 市場이다。故로 歐米、特히 歐洲各國이 高度資本主義의 相互矛盾에 依한 對立衝突을 緩和하는 唯一한 길은 그勢力을 各國이 各各 支那市場을 向하야 빼치는데 잇다。詳言하면 英佛獨伊의 資本主義는 서로 衝突하야 第二歐洲大亂을 이르키느냐? 支那로의 活路를 求하느냐? 의 두가지 길이 잇슬뿐이다。그러데 人情上 그들이 第二의 길을 取하고십흘것은 勿論이다。서로 合하야 共同戰線

又復南京을空襲
壯烈한空中戰을展開
廣東도再次大空爆敢行

【上海廿五日同盟】二十五日午前十一時頃 一時間에 亘해 行한 南京空襲은 먼저 敵戰鬪機 十機와의間에 壯烈한 空中戰이 行하얏는데 敵防空砲火는 發惡의 亂射亂擊을 퍼부엇스나 効果도업시 爆擊銃砲火는 南京全市를 震駭시켯다 空中戰의 結果는 아직 判明치 안는다

【上海二十五日發同盟】○○海軍航空隊는 二十五日午前十一時頃 廣東을 空襲하야 各軍事施設에 爆彈을 投下하엿다

【香港二十五日發同盟】我海軍機는 二十五日午前一時四十分 廣東市上空에 나타나 西部工業地帶에 爆彈을投下하야 敵高射機關銃의 猛射를無視하고 約一時間에 亘해 大空爆을 敢行하고 無事基地에 歸還하엿다

三回南京爆擊

【上海二十五日發同盟至急報】海軍航空隊는 今二十五日 午前十時부터 正午까지의 사이에 三回에 亘해 南京大爆擊을 敢行하엿다 第一陣으로 高橋大尉가 引率한 部隊는 市政府를 爆擊粉碎하엿고 第二陣으로 田中大尉가 引率한 部隊는 下關電燈廠을 爆擊하야 이에 火災를 이르켯스며 第三陣으로 楠長大尉가 引率한 部隊는 南京의 無線電信臺及 그 附近에잇는 軍事施設을 爆擊하엿다

鎭江、江陰要塞爆擊

【上海二十五日發同盟】寺島中尉、西岡中尉가 引率한 一部隊는 午前十時 鎭江、江陰 要塞를 爆擊하야 同砲臺及 兵營에 爆彈의 비를 퍼붓고 또 上流二十哩에 碇泊한 巡洋艦 一隻을 爆擊하야 이에 火災를 이르키게하얏다

羅店鎭左翼으로 各部隊進軍開始

【○○에서二十五日大鍋、小坂兩同盟特派員發】二十三日朝來羅店鎭前面全線에 亘하야 激烈한總攻擊을 繼續하야 敵要衝을 續續奪取한 ○○部隊는 二十五日朝 空步砲의 共同作戰을 巧妙하게 行하야 또敵砲火部隊(十一師、九十師)左翼部隊를 擊滅하기爲하야 ○○部隊及和知、淺間、安達各部隊는 一齊히進軍을 開始하엿다 小堂子、瞿家宅、陶宅等의 前線根據地도 喪失하고 士氣沮喪한 敵部隊는 敗北의비치 刻一刻 濃厚하게되엿다

保定入城式

【保定二十五日發同盟】保定淸苑城入城式은 二十五日午後 華麗하게擧行되엿다 此日 我○○隊長은 午後二時二十五分 涿州로부터 列車로到着하야 ○○部隊宿營에서 少憩한後 同一時四十分 指揮部隊長을 先頭로 各部隊長以下 各將兵이 威風堂堂하게 嚠喨한 喇叭소리와 펄펄 날리는 日章旗와함께 入城하야 豪華한 戰捷場面을 展開하엿다

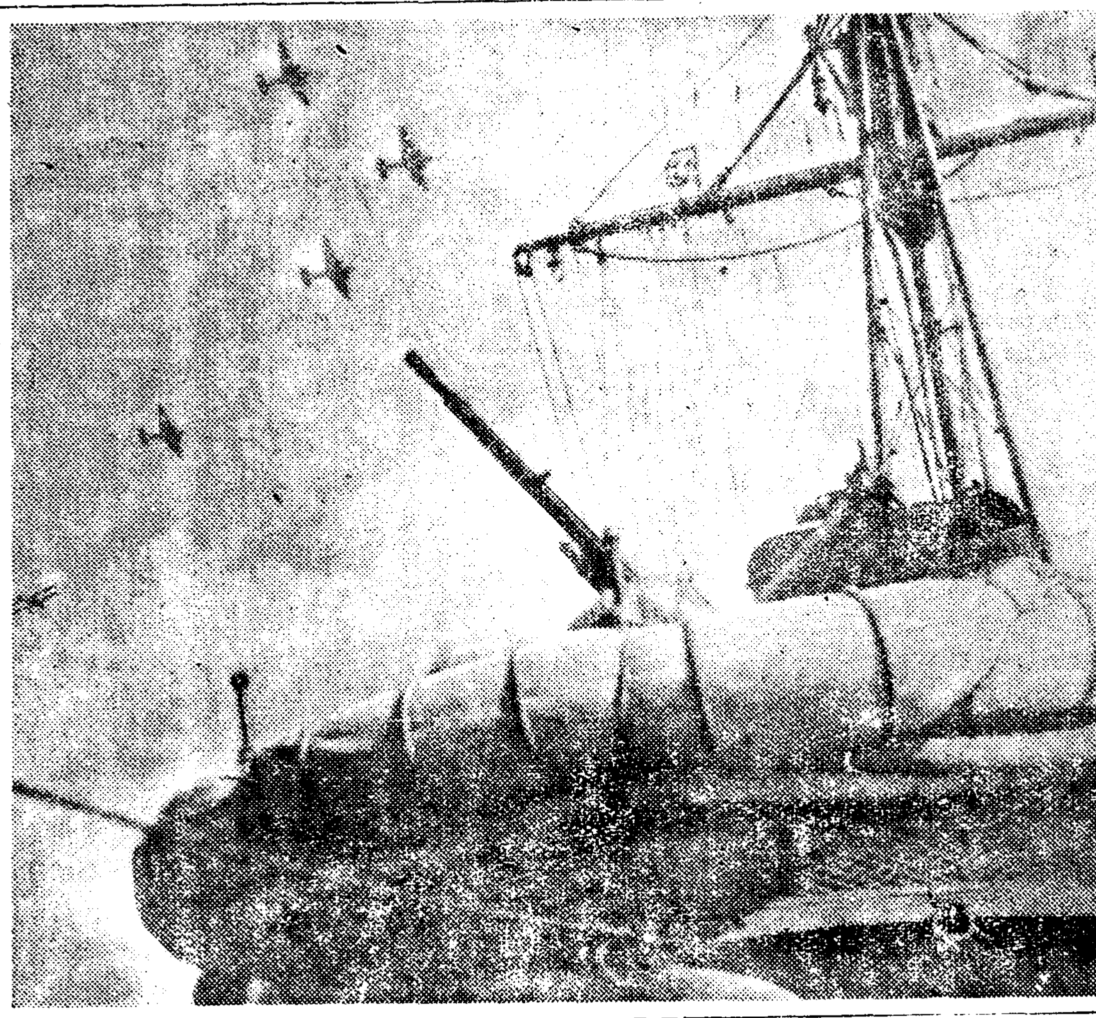

上海戰線……飛來한 友軍機(我○○艦上에서)

閘北敵陣地總爆擊

【上海二十五日發同盟】我海軍航空隊의○機는 今朝八時頃商務印書舘附近 閘北一帶의敵陣地에對하야 總爆擊을 開始하엿는데 尙今繼續하는中이다

不時着機搭乘員 僚機가救助

【上海二十五日發同盟】今日午前十一時頃機關에 故障이 이러난 海軍機一機는 江陰砲臺上流의長江水面에 不時着하야 陸岸으로부터퍼붓는 敵의猛射를 마즈면서 漂流中 僚機의 巧妙한救助作業이 奏功하야 搭乘員은 無事히歸還하엿다

寺內指揮官 津浦各兵團에祝辭

【天津二十五日發同盟】滄縣陷落에 對해 二十五日寺內最高指揮官은 天津南方面地區에서 健鬪하는 各部兵團에게 左의祝辭를 贈하엿다

貴兵團은 오랜동안 泥濘을 克服하고 執拗한 敵의 抵抗을 排하며 津浦方面의要點、特히 滄縣을 攻略하야 皇軍의 威武를 宣揚하엿스므로 茲에 貴兵團의 成功을 慶祝한다

駐支蘇大使館 堅固한地下室構築 空襲에際하야避難!

【上海二十五日發同盟】我海軍航空隊의 南京空爆에 對해 蘇聯大使館은 보고모로프大使以下 全員이 我長谷川第三艦隊司令長官의 勸告에 應하지안엇는데 外人側의 消息에依하면 蘇聯大使館은前부터 日本의空爆을 豫想하고 一萬二千圓을 投하야 콩크리트의 堅固한 地下室을 大使館內에 構築하고 空襲警報와함께 避難한것으로 蘇聯의 用意周到에 놀래고잇다

叙位의御吩咐

【東京電話同盟】北支戰線에서陣歿한 平岩少將 朝鮮에서 演習中殉職한 向野航空兵少佐에 對하야 二十四日 如左히 各各叙位의 御吩咐가 계시엇다

故陸軍少將 正五位勳四等 平岩 積一
叙從四位(特旨로써位一級被進)
故航空兵少佐 從六位勳五等功五級 向野 啓助
叙正六位(同上)

保定省政府跡에서 大捷祝賀式

【保定二十五日發同盟】入城式에 뒤이여 午後四時五分壯嚴한 河北省政府跡에서 大捷祝賀式을擧行하엿는데 ○○指揮官의 祝辭에 뒤이여 天地가 震動할듯한 天皇陛下萬歲를 高唱하고 感激의 式을 닷첫다

十月一日부터 十四段制
從前보다一面半以上의紙幅擴張

最近時局의 多端함에따라 內外時事의 輻湊로 現在의 紙面만가지고는 到底히 報道의 使命을 다할수가 업시되얏습니다。本社에서는 그對策을 爲하야 여러가지로 考究한結果、用紙飢饉의 이時期에 紙面을 擴張할수는업는일이오、不得已 現在의紙幅을 縱으로 擴大하야 從來十三段을 十四段으로하는同時에 莫大한費用을 드려서 活字를 全部新鑄하얏습니다。新十四段과 舊十三段을 比較하면

	新制	舊制	比較
一行	五號活字十五字	同上	同
一段	百六十五行	百五十五行	十行增
一面	十四段二千三百十行	十三段二千十五行	二百九十五行增

이것을 十二面으로 計算하면 實로 三千五百四十行、五萬三千一百字의增加로 舊制에比하야 一·七面强의 增大로서 實質上 紙面擴大가 될것입니다。

少年朝鮮日報·本紙에特輯

本社는 이新紙面을 十月一日附부터 實施하는同時에 從來 每週日曜日에 發行하든『少年朝鮮日報』를 今後 本紙에 옴기어 日曜日夕刊에 編輯하랴하오니 高諒하시기를 바랍니다。

昭和十二年九月二十六日

朝鮮日報社

王家宅敵陣奪取코 西方陣地攻擊中
陶家宅附近堅壘도突破

上海戰線

【上海二十五日發同盟】午後六時三十分○○報道部發表 羅店鎭附近에잇는 ○○部隊는 昨二十四日밤에 드러가서도 攻擊을 續行하야 前面의 要點을 奪取하고 今朝에 至하야 ○○部隊는 王家宅附近의 敵陣을 奪取하고다시그西方陣地에 向하야 攻擊中이다 陶家宅附近의 諸部隊는 小宅子의 堅壘를 突破하고 今日夕刻까지에는 袁家宅 沈家橋의線에 進出하야 正面의敵에 對해猛攻擊戰中이다

國家總動員 新設廳氣運濃厚

【東京電話同盟】時局에鑑해 國家總動員이 絕叫되고잇는데 그總中心이라고할만한 總動員廳으로서의 新機關創設에 對하야는 前부터 陸軍省及 資源局方面에서 研究되여 急速한實現을 要望하고잇는바 政府部內에 잇서서는 此際企畫廳과 資源局을合併하야 이를擴大强化하야 總動員廳으로하라는 論이 擡頭하야 이때문에 現在企畫廳의 專任總裁任命이 決定되지못하는 狀態에 잇다 그러데 總動員廳新設에對하야는 아직研究할 餘地가잇다하야 各方面에서 研究한後 今月中에는 모든決定될터인데 目下로서는 新設廳設置의 氣運이 濃厚함으로 그境遇 初代長官에는 法制局長官이 最有力視된다

坂本大尉戰死

【上海二十五日發同盟】今日第七次南京을 空襲할때 田中部隊의 一員으로 參加한 坂本大尉는敵의 高角砲彈에마저 名譽의戰死를 遂하엿다

飛行部隊에 寺內指揮官祝辭

【天津二十五日發同盟】寺內最高指揮官은 保定、滄州攻略에 偉功을세운 飛行部隊에對해 二十五日 左의祝辭를 贈하엿다

永定河右岸의 作戰開始以來 貴部隊는 晝夜天候如何를 不問하고 잘友軍의 作戰에 協力하야 保定及 滄縣攻略에 寄與한바만헛다 茲에 貴部隊의 成功을慶祝한다

辭令(卄五日附)

總督府警察官講習所敎授 小島 一郞
任總督府事務官(七等)
命殖産局勤務
總督府事務官兼總督府京畿道警部 川鍋 昻
任警察官講習所敎授(七等)

靈邱西方敵陣을突破

【天津二十五日發同盟】二十五日午後四時三十分軍司令部發表 靈邱西方萬里長城線에잇는 大場部隊는 敵을突破하고 今日午前九時二十分靈邱西方으로 向하야 追擊中이다

滄州敗殘兵 伯頭鎭에 逍入

【天津二十五日發同盟】雨雲이드린午前九時○○基地를 出發한 我○○部隊는 滄州後方의敵退却狀態를 偵察하기爲하야 津浦線上을 南으로 困難한 低空飛行을 繼續하면서 目的을 達하고 無事히 歸還하엿다 滄州로부터 退却한 第三十九師第百十六師의 敗殘兵은 伯頭鎭(滄州西南方三十粁)으로 물러가고잇스므로 同地는 때아닌大混亂을 呈하엿다

支那沿岸航行時엔 日支兩國에通告 米政府當局서決定

【○○基地二十五日發同盟】華府 支那空軍이 달라汽船프레시덴트 후ー버號를 爆擊하야 死傷者를낸 事件及我艦隊의 支那沿岸交通遮斷等을 考慮한米國當局은 將來發生할수잇는 國際間의 紛爭을 未然에 防止하기爲하야 今後米國汽船으로서 支那沿岸을 出入할 境遇에는 미리 日支兩國에 通告하기로 決定하얏다 現在支那沿岸을 航行하는 第三國船舶은 船籍의 國旗를 記하야 國籍을 表明하고잇는데 英國船이 斷然하고 米、佛、伊에 버금간다

一萬七八千敵을 僅十日間에擊滅

【東京電話同盟】二十五日午後五時陸軍省發表

一、去二十一日靈邱(蔚縣西方五十五粁)을占領한 我部隊는昨二十四日夕靈邱西方二十粁에잇는內長城線及 그西北方에잇는標高一、九三〇米의 高地를占領하엿다

一、千田部隊는 昨二十四日夕半永久的陣地를가진 平地泉附近의陣地에 依據한 約三千의敵軍을 奇襲한다음 强襲에옮겨 頑强한 抵抗을 排除하고이에 殲滅的打擊을 與하엿다

一、九月十四日以來永定河畔으로부터、保定占領에 至하는會戰에잇서 敵에與한 損害는二十四日까지의 調査에 依하면적어도 一萬七八千을 不下하는듯하다

蘇聯의萎縮 想像以上

【東京電話同盟】日支事變勃發以來 쏘베트聯邦의 對支援助의 程度如何는 重大한 關心을 集中하고잇는데 信憑할側에의 情報에 依하면 現在 蘇聯의 萎縮은 想像以上의것이잇서서 支那가 頻繁히 宣傳하고 風說에 傳함과가튼 大量的武器供給은 到底히 不可能하야 實力도 氣力도 消滅한 模樣이다

英、賠償金卅萬으로 救國公債에應募

【上海廿五日發同盟】中央通信社의 報道에 依하면 英支聯賠償金委員會는 賠償金中 三十萬元으로서 救國公債에 應募하기로 決定하엿다한다 英國賠償金은 支那에잇서서의 建設及 敎育事業에 使用하게되엿는데 今回의 公債購入은 敎育費의 一部分으로서 行하게되엿다

勤務의餘暇에英語를

(寫眞上은…井上英語講義錄附錄레코ー드로英語會話練習中의少年)

今也英語인풀레時代

諸君! 朝凉一時間을利用해서 立身의武器를獲得하라!

올림픽을압두고全國의英語熱은沸騰햇다!

그러나諸君! 비싼月謝金·貴重한時間을虛費하는것보다輕費、게다가自宅에서完全히『英語』의讀法書法會話까지學得할수잇는本校發行『井上英語講義錄』의組織에依함이賢明합니다本校學費는月一圓廿錢三個月만에進級英語레코ー드其他十大附錄을贈呈합니다

創立者 井上十吉先生

레코ー드吹込者 토ー마스先生

內容見本進呈 (葉書로申込次第八十頁以上의美本을送呈합니다)

(申込所) 東京市麴町區富士見町三丁目十九番地 井上通信英語學校 振替東京三〇二八八番

清血排毒特効薬 海草精 壹瓶(一個月分)三圓八十錢 京城鍾路六丁目一六八番 ホルモン醫化學研究所

眩暈症 잇슬때 十寶丹 잡수! 銀粒 10전 京城櫻井町十寶丹營業所

朝報案內

軍手 製造家募集 軍手製造는說明書無代進呈 希望者照會하시압 京城府西大門町一ノ八四 常盤商會京城支店

急告 今般業務擴張키爲하야駐在社員三名採用할(年齡二十五歲以上紳士)時局을認識하고外交에充分自信을가진者 閱의士는優遇함 希望하시는분은仁川仲町一ノ五番地港岡旅館內渡邊에게履歷書를急送하시오面會時刻은通知하겟나이다

黑髮로 젊어지는 養毛 호르몬配合의 チドリ椿香油 チドリ椿ポマード

京城府壽松町一二六(女國町四街里) 李先根小兒科醫院 院長 李先根 副院長 龐德興 電話光③二〇〇八番 入院隨意 溫水暖房 各獨房

‖朝鮮이나흔唯一한愛의化身‖
立敎大學文學部 宗敎學士 邊宗浩著
是無言全集 第二卷 李龍道牧師 書簡詩歌 그의生涯 (四六版三百六十餘頁 最高級크로ー스 箱入)
주린心靈의營養素 天國行路의案內書
만히눈물을흘니시고 만흔땀을흘니신 故李龍道牧師 크게웨치시고 쓸쓸히가신 是無言先生―그가가신지도 벌서 四年이되엿습니다 그얼골 듯고십흔 그음성 보고십흔 그얼골 그음성차저볼 길업더니 급기야 그음성과 그얼골이 이한卷의冊으로여러분압헤나타낫습니다 그를보낸後 四年을맛는 오날 이冊한卷식손에들고 그를追憶하면서 그香氣를맛보기로하자
冊價 紙衣 一圓 布衣 一圓四十錢 (郵稅十二錢)
發賣所 心友園 平壤府東大院里五〇七 振替口座京城二六六六九番
(追告) ◀是無言全集第一卷 李龍道牧師書簡(其一)集도發賣합니다注文은 振替口座로나또는代金引換으로

明治座 27日上映時間表

讀賣京日ニュース	11·00—11·15	3·00—3·15	7·00—7·15
不良青年	11·16—12·47	3·16—4·47	7·16—8·47
京日朝日號外	12·50—1·05	4·50—5·05	8·50—9·05
若葉の夢	1·6—2·43	5·06—6·43	9·06—10·45

團成社
女の行く道 主演…古川登美
◇新興키네마超特作 闇夜의颱風 監督…青山三郎
◇컬럼비아超特作 惡魔의그림자 主演…헤렌·막크 체스타·모리스 監督…D·로스·레더ー망
◇컬럼비아超特作 監督…하리ー쓰리망 主演…리챠ー드·덱스 죠ー웅·베리
以上各社뉴ー스 日·大每·朝日·讀賣·◆支那事變特報東
大人三十錢 小人二十錢 午前十時半·一時半·六時半三回興行

東洋劇場
九月二十一日부터 ◆秋快!新秋豪華版! 靑春座劇團歸還公演(夜間만)
關北土地巡廻業으로부터 京城青春座의 東海에서의 公演이 萬人期待下에열니게되엿습니다 第一次히트를보아주소서
◆靑春座上演目錄◆
林仙圭作 大悲劇 悲戀 三幕五場
同族異性의姉妹三少女를쓰고도는 哀愁를그린人生悲劇이올시다 林仙圭君의新秋의히트!
南宮春作 喜劇 孝子製造法 一幕
◆演劇界의大進出!
入場料 晝間 二〇錢 三〇錢 夜間 四〇錢 六〇錢 十錢割引
開演時間 晝間一時半、夜間七時十分

防護團召集解除
二十七日午前六時半刻부터 今後應召待機가必要

지난달 이십륙일부터 경성부내에 등화관제(燈火管制)를 실시함에 따라 경성방호단에서는 각구(各區)각분단(分團)특별구(特別區)수상방호단(水上防護團)등 각방호단원에게 소집령을내려서 이래 한달동안 부내각요소에서 천막을 처노코각기분담구역을 경계케하여왓는데 이십칠일 오전여섯시 삼십분으로써이소집을 해제하기로되엿다 그러나 일지사변이 진전되어감에따라 국제정세의 변화도례사로 볼수업는 형편이며 더욱이 지나는모국(某國)을 통하야 우수한 비행기를 보충하야 쇠퇴한세력을도리켜 회복하려고 애쓰고잇는모양이므로 언제다시 방호의 배비(配備)를 필요하게 될는지도알수업는 형세인즉 이때에각방호단원은 일층경계하야 방호에지장이 업도록 준비하라는의미로 좌백(佐伯)단장은 이십오일오후에 각방호단원에게 훈칙하엿다

全南務安孤島에 感化院을新設
不良少年保護目標로

총독부내무국에서는 조선내의 불량소년보호선도를 위하야 금년도에 감화원(感化院)을 신설할계획을세우고 그후보지를 전라남도 섬에구하고잇던중 이즈음 전남무안군이로면고하도(務安郡二老面高下島)에 설치하기로결정하고 근근 착공하게되엿다 이감화원은 원산(元山)의 영흥(永興)학교와거진가튼 규모로하는것인데 처음에는 백명을수용하야 따뜻한보호선도의 손을펼터이라고한다

江界英實學校 維持會成立
有志三十餘名이會合 經營體變更引受決議

【江界】속보=신사참배(神社參拜)문제로 일조에존폐 기로에선 강계영실학교(英實學校)를 설립자(設立者)동창생(同窓生)사회유지의궐기로 경영체변경인수를결의하야 신사재참배를 단행식힘으로써 위경을버서나 금금히새로운안날의 경영방침에 대하야협의중이라는데 지난이십일일까지의경과는 작일보도한바와갓거니와 지난이십이일오후두시반 강계읍회의실(江界邑會議室)에참집한 각계를널리 망라한유지삼십여명은 설립자리준겸(李俊謙)씨및동창회(同窓會) 당국자로부터 본사건에대한 전말보고를 들은후 즉석에서전원으로써 강계사립영실학교유지회(江界私立英實學校維持會)를조직하야 동학교의 수경영에당하도록하엿다 회원은 전원일치 마강의성의를피력하며 자못긴장된가운데학교인수에관한문제와 금후경영방침에관한토의를맛치고 집행기관으로 위원부(委員部)를 아래와가티선정하야 이후진전에 대한 책임을맛기고 동오시 산회하엿다한다

委員長 金承洙
副委員長 李桂龍
常務委員 劉相禹 金龍宗 吳允珍 崔德星 金成吉 姜錫玟 金履浹
委員 孫鳳麟 李福鉉 韓奉琨 金泰鉉 黃宗河 劉基貞 姜炳柱 朴相秀 金華鉉 韓奉珀 尹昌洙

基本金案成立 積極活動開始

별항 강계영실학교유지회가끗난후 동위원회를 곳계속개최하고 구체방침을토의한후 밤팔시에다시금 상무위원회를 개최하야 직접실행에당키로하엿슴으로상무위원은 정각 리준겸씨사택에모여 밤이깁도록장시간에 궁하야 아래수항에 관한결의를지엿는데 그내용에의하면 동교는 내적외적으로 면목이 쇄신(刷新)되며내용충실(內容充實)에 잇서서 명실 공고한지반에서게될것이다한다 더욱히 특기할사실은 평대한예산으로 기본금(基本金)조성안이성립된바인데 재계(財界)에 상당한실력을가진 모방면유지가 울죽이고잇는모양임으로동유지회에서는 다대한촉망을가지고 백배의용기를어더 대대적활동을개시한모양이니 동교의장래는 일대광명이전개되리라한다

一、敎務引繼手續에關한件
一、敎員雇聘에關한件
一、學校施設에關한件
一、財政에關한件
一、基本金造成에關한件

遺棄된嬰兒屍

이십사일밤 여덜시경 부내신설정(新設町)백삼십이번지의일호앞길에 신문지에싼 임신오륙개월되는 발가숭이시체가 버려저잇는것을 지나가든 사람이발견하고동대문서에서 경찰의를 다리고가서 검시한결과 사산아로판명되엿스나 동서에서는 시체의임자를 찻는중이다

밤나무올려간 老人墜落即死

시내 홍제리(弘濟里)일백이번지 한인수(韓仁水)라는 사람은 이십오일 오전열한시경에 홍제리 이십번지의사호 부근에잇는 밤나무한그루를 사가지고 자기 손지에게 주려고 밤을따려고 나무에 올라갓다가 발을잘못드되여서 고만열자가량되는 노피에서떠러저서즉사하고말엇다

東新學校運動會

시내수표정(水標町)에잇는동신학교(東新學校)에서는 례년과가티 추기대운동회를 금년은제이회로 금이십륙일오전 여덜시반부터 시내혜화정(惠化町)보성고등보통학교운동장에서 개최할터인데 학부형들은물론 일반의 만흔참관을 환영한다고한다

朝鮮醫學會總會
京城帝大醫學部에서開會 參席會員二百餘名

제이십오회 조선의학회총회(朝鮮醫學會總會)는 이십오일 오전 여덜시부터 경성제대의학부강당에서 회원의 연구발표강연으로 열니엿다 이모임은 성대의학부교수와각의학전문교수를 비롯하야 각도립의원의관(醫官)과 전조선각지의 유력한 의사들로 조직된 명실가튼 조선도규계(刀圭界)의 대표기관으로 매년한번식 이총회석상에서 발표되는 연구론문은 조선의학계가 한해동안에싸흔 최고봉이 되여잇슨니만치 이모임은 해마다 관계각방면의 주의를 집중케 하는것이다 이날순서로는 정오까지에 스물네명의 연구발표가 잇슨뒤한시간 휴게를한다음 오후한시부터 의학부장으로 본회장인 상전상길(上田常吉)씨의 개회사로총회를열고 래빈축사로 남총독(代讀)의 축사가 잇슨다음 회무보고로 총회를 마치고 다시오전에게속하야 연구강연을 계속하야 오후다섯시에 제일일의 일정을 마칠예정이며 이십륙일도 아츰여덜시부터 연구발표강연을 속행하야 정오까지 륙십륙명의 연구강연을 마치고 오후부터는 십팔명의 특별강연이 잇슬것으로 그중 주목을 끄으는 것은 시국을 반영하야 시부사단 륙군군의소좌 도변건(渡邊健)씨가 독와사(瓦斯)에 대한처치등에관하야 강연을할예정이라는것이다 총회는 이날오후네시까지에 전부맛칠것으로 이번총회에 출석하는 회원은 총회원천여명중에서 삼백여명이라고한다(사진은총회회장)

日曜講話

◇石橋敎會 午前十一時 聖跡을따라서 朴禎瑞 氏
午後七時半 靈的生活의重要性 朴信五 氏
◇南大門敎會 午前十一時 하나님의要求하신人物 具聖書 氏
午後七時半 未定 金昌俊 氏
◇貞洞第一禮拜堂 午前十一時 基督의音樂 梁柱煥 氏
午後七時半 未定 李鍾晧 氏
◇中央敎會 午前十一時 準備 金允燮 氏
午後七時半 基督敎의三原則 李桓信 氏
◇尙洞敎會 午前十一時 靑年의使命 張貞心 氏
午後七時半 人生의魅力 方濬 氏
◇三淸町敎會 午前十一時 敎會와主日學校 朴信五 氏
午後八時 幼年에對하야 金鎭浩 氏
◇宮井町敎會 午前十一時 우리는覺醒하자 洪濬 氏
午後八時 未定 陳貞燮 氏
◇基督敎會(仁川松峴町敎會) 午前十一時 信仰萬能 申新杷 氏
午後七時半 未定 鄭三元 氏
◇覺皇寺 午前十一時 幻身과法身 朴漢永 氏

叛亂事件收拾을受任 幇助證據는不明
眞崎大將判決理由書(續)

가、소화십년십이월 륙군보병중위 진도(津島勝雄)의래방을바덧슬때에 그에게대하야 교육총감문제에 관하야는 피협니로다하얏슴에도 불구하고갱질에타협적태도를 취하지안코죄후까지 강경히반대함에따라 자기는 근래이상한 압박을밧고잇는데 기관설(機關說)문제에관하여는 진지한태도로 고려할필요가잇다고 대답하고

나、그달이십사일쯤에 기부성일및 륙군보병대위 소천삼랑(小川三郞)을 자택에서 면회하엿슬때 흥분된태도로써 총감갱질에관하야 상렴수좌는 목숨까지바첫스나 자기는 그러케까지는안하여도 최후까지강경히반대한뜻을고하고 다시소천이가 국체명징문제및 상렴공판에 관하야 이대로방임할경우에는 피가흐를지도 알수업다는말을 하자 확실히그러타 류혈국이잇슬지도알수업스나 자기가 이러케하면 청년장교를 선동하는것가티 인정됨으로 자못곤난하다고말하고

다、그달이십팔일쯤에 향전청정으로부터 국체명징문제등에관하야 공술하야 청년장교들이 이에대한 노력이 부족하다고하며 불만한태도로서 교육총감경질에는 최후까지 반대한다는뜻을말하고 또상렴수좌의 정신을추어말하야 깁히동정하는뜻을 표하며중좌의 공판에는 동수권(統帥權)문제에 관하야 중인으로서설뜻과 교육총감륙군대장 도변정태랑(渡邊錠太郞)이 그지위를물러가면 일이잘될것을말하고

라、소화십일년일월 상렴중좌변호인 륙군보병중좌 만정좌길(滿井佐吉)에게 교육총감경질에는 최후까지반대한뜻과 기타갱질의경위등에관하야 이야기하고 상렴의 공판에는 자기중인이된다는뜻을말하고 이어서 다음달이월에 만정좌길(滿井佐吉)이차저갓슬적에 그로부터현재 군(軍)의알력과 국가의궁욕에 달하엿슴이 심하기때문에 청년장교의운동상항에대하야 드른바만타하고

마、그해일월이십팔일쯤에 기부성일(磯部淺一)이 본인을 그의자택에 차저가서 교육총감갱질문제(更迭問題)에 대해서는어되까지든지 힘쓰겟다고 말하고 도전원 또는 오백원을 출자하여달라고 청하게되자 주선하겟다고 대답하고 이래 청년장교동지는 동경시내각처에서 회합을거듭하야 실행에 관한제반의계획및 준비를 진행하는 일방으로、륙군보병대위 산구일태랑(山口一太郞)및 민간동지 북휘차랑(北輝次郞)서전세(西田稅)귀천철야(龜川哲也)등과 련락을취하야 궐기하고 직후에 귀천철야는 진기삼삼랑 산본영보(山本英輔)등에 대하야 도산구일태랑 서전세는 각기요로에 대하야 궐기의목적을 달성하기위하야 공작을하려고 각기분담시켜노코 드디어 소화십일년이월이십륙일새벽에 촌중효차(村中孝次)기부성일 향전청정(香田淸貞)안등휘삼(安藤輝三)대마승웅(對馬勝雄)및 률원안수(栗原安秀)등이 근위제일사단(近衛第一師團)의 일부장병과함께 병기를취하야 일제히 떠들고이러나서 반란을 이르켜다

그사이에 본인은 소화십일년이월이십륙일 오전네시삼십분쯤에 자택에서 일죽이 두번이나본인을 차저가서 청년장교의물온정세를 전한 귀천철야의 래방을 바더서 그로부터 이날새벽에 청년장교등의 부대를 거느리고 떠들고 이러나서 내각총리대신등을 습격하게 될터인즉 청년장교를 위하야 잘처리해달라하고 또 그들은 대장이시국을 수습하도록 희망하여두엇슨즉 자중하여달라고 간청하야 이에 황군(皇軍)으로 일즉이잇지안흔 불상사태가 발생한것을알고 이에 대한 처치에 대하야 기피생각하고잇든지음에 륙군대신으로부터 전화로써 부르므로 그날오전여덜시쯤에 륙군대신관저에 이르러 그관저에서

1、궐기취지 및행동의개요에대하야 보고를밧고 그취지를관철하기를 간청하므로 『그대들 청년의 마음은 잘알고잇다』고 대답하고

2、륙군대신 천도의지(川島義之)와 촌중효차량 기부성일 향전청정등의 반란간부와 맛나보자리에서 궐기취지서요구사항및 궐기자의 씨명을 기록한것을 열독하고 향전청정으로부터 습격목표와 밋행동의 개요등에 관하야 보고를바든후 그들에게대하야『제군의 정신을 잘아는 나는이로부터 그선후처치를 세우겟다』고 관저를나가서 그날오전열시쯤에 참내하엿슬때에 시종무관장실에서 륙군대신천도의지(川島義之)에 대하야 궐기부대는 도저히 해산하지안홀것이다 이리된이상 조치활발을 주청할수밧게업다고 신청하야 이지리에잇든 다른사람들에게도 가튼취지를 강조하고

3、그날밤 륙군대신관저에서전기만청중좌에 대하야 궁중에참내하야 여러가지로 절력하엿스나 마음대로 되지안흐니 그들을 위무하자고이야기하고

4、이십칠일 반란장교들은 북휘차량 서전세로부터『사람이엄다 용장이가 잇다 정의군(正義軍)은일임하라』는 전화지시에 따라시국수습을 진기대장에게 일임키로결정하고군사참의관의 의견을구하야 진기대장은 그날오후네시쯤에 륙군대신관저에 세군사참의관아부신행(阿部信行)서의일(西義一)립회하에 반란장교한칠팔명과 함께회견할때에 그들장교로부터 사태수습을 자기에게 일임한뜻을말하고 또이에관한 요망을 제출한데대하야 무조건으로 일체를 일임하엿슴으로 성심성의노력한다고대답하엿다

이상의 사실은 진기대장은불리한점에 관하여는 부인한곳이잇스나 다른증거로보아 이를인정할만하다 이것이반란자를 괴롭게하려는 의사에서 나온행위라고 인정할증거가 충분치되지안는다 결국이사건은 범죄의증거가 업슴으로 륙군군법회의제사백삼조에따라 무죄를언도하엿다 (쯧)

釜山港虎列剌防疫陣強化!
出入船舶을檢疫 三萬名에豫防注射
慶南道衛生課、取締萬全企圖

【釜山】경남도위생과에서는 광도시(廣島市)호렬자 발생으로가장치업의 위험지대인 부산항의방역에 만전을기하고자 부산수륙경찰서와 부두당국등과 협력하야출입선박(船舶)의검역을철저이하는일방 이십오일부터 이를통안 각선박승조원 어업종사원 해산물취급자 철도관계종업종사원 기타접객업자 삼만명에게 예방주사를 한다고 한다 그리고제이차 제삼차로게속하야 예방주사를 할계획이라한다

會社銀行團에게 高麗軍惜敗
愛國機獻納野球初日盛況 今日、官廳團과決戰
7—5

今秋野球界의 一大豪華戰! 京城運動記者俱樂部主催와 京畿道體育協會 京城實業野球聯盟後援의 愛國機獻納助成野球大會第一日 高麗野球團對 會社銀行團(殖銀、京電)戰은 二十五日午後三時四十五分부터 京城球場에서 百瀨(球)馬場 佐藤(壘)三氏審判아래 會社銀行團先攻으로 開始한바 高麗內野陣 一隅에 失策續出하야結局七對五로高麗軍惜敗하엿다 이리하야 打擊에잇서서 斷然偉力을 發揮하고잇는 高麗軍은今二十六日午後一時부터 官廳團(鐵道、遞信、府廳)과 雌雄을 決하기로되엿다

會銀	0	0	0	3	1	3	0	0	0	7
高麗	0	0	0	4	0	0	1	0	0	5

【會社銀行】 【高麗】

會社銀行		高麗
7 永 井	36 打數 35	7 李元綱
9 鎭 崎	7 得點 5	32 咸龍華
3 早 川	8 安打 8	49 白基珠
P H平 井	1 犧打 1	81 李榮徹
9 鈴 木	4 三振 2	6 孫禎俊
5 宮 武	3 四死 2	5 金日培
6 梶 原	4 盜壘 5	98 李辛得
4 增 田	2 殘壘 6	13 朴寶明
1 宮 本	7 失策 9	2 崔仲乙
2 森		
2 谷 岡		

寫眞은 昨日의優勝팀…上으로부터 殖銀、儆新、中東諸팀

中東軍이優勝
綜合競技籠球終幕

朝鮮體育會主催의 第十八回全朝鮮籠球選手權大會 中等部決勝戰인 中東對徽文戰은 二十五日午後三時十五分부터 安國町徽文코ー트에서 열리어 四十一點對二十三點으로 中東軍이 優勝하엿스며 一般部決勝戰인 OB俱樂部對스파르타俱樂部戰은 OB棄權으로 스파르타俱樂部가 優勝하엿다 競技가끗난다음 同大會長 俞億兼氏로부터 中東、스파르타의 兩優勝團에게 優勝盃를 授與하엿다

【決勝戰】 中東 41 (20—9 / 21—14) 23 徽文

中東對徽文戰은 定刻午後三時十五分부터 李性求、宋宇炯兩氏審判아래 開始된바 昨年의覇者徽文의力戰奮鬪도헛되이 中東軍이優勝하엿다

大豫中等蹴球 儆新優勝

京城帝大豫科學友會主催의 第九回全朝鮮中等學校蹴球選手權大會 最終日의 準決勝培材對中東、儆新戰은 二十五日午後零時四十分부터 淸凉里町大豫球場에서 열리어 二對零으로 培材가 中東을 一對零으로 儆新이 各各물리친後 決勝戰에드러가 培材對儆新이 對戰케되여 兩軍白熱戰을演하야 前半戰은無得點으로마치고 後半戰에 드러가 儆新이 幸運의 一點을너허 優勝하엿다

實業庭球리그終幕

京城實業庭球聯盟主催의 秋季實業리ー그戰最終日의 殖銀對商銀戰과 專賣對遞信戰은 二十五日午後一時부터 朝銀『코ー트』에서 擧行한바 遞信과殖銀이各勝하엿다 競技가畢한後 連續制覇한殖銀軍에게 優勝旗와優勝楯를授與하엿다 그리고 各團體의 總成績은 優勝팀인 殖銀이 五戰五勝 第二位는 專賣、遞信各三勝二敗、第三位가鐵道、府廳各二勝三敗、第四位에 商銀五戰五敗

淑明金鄭組優勝

朝鮮體育會主催의 皇軍慰問體育大會女子庭球戰는 二十五日午後二時부터 京城運動場코ー트에서 擧行한바 다음의戰績으로淑明金圭福、鄭姬永組가優勝하엿다

【準決勝】
○進明(金貞順、全榮彩) 4…0 淑明(李福順、鄭世龍)×
×女一(本山、佐藤) 0…4 淑明(金圭福、鄭姬永)○
【決勝戰】
○淑明(金圭福、鄭姬永) 4…3 進明(金貞順、全榮彩)×

全日本陸上朝鮮豫選

全朝鮮陸上競技協會主催의 第二十四回全日本陸上競技選手權大會第一日은 二十五日午後三時부터 京城運動場에서 열린바 그戰績은 다음과갓다

【三千米障碍】 1 金連石(光州)一〇分三七秒四 2 張寬淳(遞信)一二分四六秒六
【萬米】 1 柳長春(遞信)三三分三六秒四 2 尹海憲(黃海)三七分四一秒八 3 姜明鎬(養正)

早、法無勝負

【東京電話同盟】 東京六大學리ー그早法、慶立各一回戰은 二十五日神宮球場에서擧行한바早法無勝負 慶應이一勝하엿다

立敎	0	0	2	0	0	0	0	0	0
慶應	0	1	0	0	1	1	1	0	A
早大	1	2	0	0	0	1	0	0	0
法政	2	0	0	1	0	0	1	0	0

4—4 4A2

아마拳鬪戰績

中央基靑主催의 아마拳鬪選手權大會最終夜는 二十五日午後七時부터 鍾路靑年會後庭에서 擧行한바 그戰績은 다음과갓다

【풀라이級】準決勝戰
梁政模(東拳)判定 高萬億(釜山)
金仁鎬(靑拳)判定 李慶烈(靑拳)
【빤탐級】
金丙玉(培材)判定 徐萬福(東拳)
金萬億(靑拳)TKO 朴敏錫(靑拳)
【페더ー級】準決勝戰
朴順鎭(東拳)KO 金聲根(平壤) (第一라운드二分五〇秒)
【라이트級】準決勝戰
文春成(光州)判定 李龍圭(東拳)
鮮于君(靑拳)判定 尹炳銀(東拳)
【웰터ー級】準決勝
朴鎬植(靑拳)判定 崔燦奎(東拳)

各級決勝經過

【풀라이級】梁政模(東拳)判定 金仁鎬(靑拳)
【빤탐級】金丙玉(培材)判定 金萬億(靑拳)
【페더ー級】朴順鎭(東拳)棄 朴敏錫(靑拳)
【라이트級】文春成(光州)棄 鮮于君(靑拳)
【웰터ー級】朴鎬植(靑拳)棄 李敎憲(靑拳)

今日의運動

▲野球=高麗野球團對官廳團(午後零時半)仁川對會社銀行團(午後三時半)以上 京城運動場(觀覽料=내ー트後面四十錢、一般二十五錢、學生十錢)
▲陸上=第二十四回 全日本陸上競技選手權大會第二日午後一時 京城運動場(觀覽無料)
▲庭球=第十三回 朝鮮神宮奉贊體育大會庭球 京畿道豫選午前十時 殖銀코ー트(觀覽無料)
▲럭비=第十三回 朝鮮神宮奉贊體育大會 中等部豫選準決勝 京商對善隣(正午) 培材對養正(午後一時)◇同一般部豫選 遞信對鐵道工場(午後二時四十分)總督府對鐵道(午後四時)以上龍山鐵道球場(觀覽無料)

日英米佛特許
파이롯트高級잉크 조코도싸며 高尙한色調
日本特許 八八八四七號
英國特許 三八七八四四號
米國特許 二〇〇八六〇號
佛國特許 七三二五七〇號
2オンス入 ¥.20
パイロット高級インキ

西藥に勝る強壯飲料 大黑葡萄酒

初秋의 耳鼻の病に
조고만한不注意가무서운中耳炎、蓄膿症의原因이되다 耳鳴귀 아리·코물나는것들은 初期에 獨逸호리쎄루博士의處方으로된權威잇는本劑로
大木耳鼻藥
二十錢·三十錢·五十錢·一圓 全國有名藥店にあり
發賣元 大木合名會社 東京神田鍛冶町

登錄商標 登錄商標
고무靴界元祖 大陸고무
京城中林町一五五 大陸고무工業株式會社 專務取締役 李圭元
電話本局(2)三三六番 振替口座京城一二八一番
總販賣部 京城鍾路警察署前(裁判所前) 電話光化門局七六五番 振替口座京城七三三三

肉の味覺

陰萎 勃起不良·不感症
中井醫學博士創製·五大博士推奬
最新發明局○塗布藥 セーブレビン
適應症 陰萎·勃起不良 性感增進·生殖器短小 不感症·分泌減少
發賣元 天醫堂

卸賣 高麗藥局
平壤南門通(電一八二九番)
主藥劑師 高學洙
一般藥品 衛生材料 完備

景品
一般大衆向實用時計
◎秋季新學期特別大賣出
ウオルサム代用 國産精工舍製
クローム側十二型(キカイ十型) 平三味胴型腕皮付
セイコー白字太文字
A七石入 ¥ 8.50
B七石入 ¥ 9.85
C十石入 ¥10.20
D十石入 ¥12.00
E十石入 ¥13.00

★鐵道專用懷中
クローム十九型鐵道時計 SEIKOSHA白支太文字
A七石入……¥18.00
B七石入……¥19.50
C七石入……¥21.50
同業者整理品引受處分大特賣中!!

最新流行形 瑞西製品
十八金代用腕卷皮付

世界的標準時計
★ウオルサム!
クローム側懷中時計
十八金代用懷中時計
十八金側高級腕卷

目覺時計 特價提供!!
特價一個 一圓六十錢
特價三個 四圓二十錢
特價半打 七圓八十錢
時間正確 機械秀巧
型錄請求는郵便切手十錢을要함
セイコウシヤ營業所
東京市向島區吾嬬町東三ノ一六 振替口座東京一五七、九四一番

南總督訓話要領

愛國婦人會御諭旨奉戴式에서

九月二十四日府民舘에서 愛國婦人會 御諭旨奉戴式을 擧行하얏다함은 旣報하얏거니와 그式에잇서 南總督의 訓話가잇섯는바 그要領은 如左하다

今日 愛國婦人會總裁殿下로부터 現下의 時局에 鑑하야 全國會員에 對하야 御下賜하옵신 御諭旨奉戴式을 擧行함에 際하야 一言 所懷를 述하게되는것은 나의 欣快히생각하는바이다

大抵 愛國婦人會는 只今으로부터 三十七年前 北淸事變直後 女傑奧村五百子女史가 肺肝으로부터 소사나오는 愛國의 熱情에 依하야 昭憲皇太后를 奉始하야 各宮妃殿下의 고마우신 思召에依하야 設立되것으로 過日 露戰役과 世界大戰中의 靑島戰役, 西比利亞事變에 當하야서는 銃後의 唯一한 婦人團體로서 活躍하야 赫赫한 功績을 收하얏슴은 尙今 世人의 記憶에 새로운바이다 그리고 滿洲事變에 際하야서는 새로 國防婦人會의 設立이잇서 有力婦人團體는 二個로되어 서로 銃後의 役割에 努力하야 報國의 實을 擧하고잇는바 今次

支那

事變發生以來 會員各位는 出征將兵의 送迎接待에 慰問金品의 取集에 出征軍人의남은家族과 傷病兵及遺族의 慰問에 晝夜를 通하야 熱誠잇는 活動을 繼續하고잇슴은 기피 其勞를感謝함에 不堪하는바이다

澤으로 事變以來 我皇軍은北支에서 南支에서連戰連勝이나地域이 廣大하고 또他로부터如何한障害가發生할런지 알수업서戰局은 相當히長期에亘할것을 覺悟치안흘수업스므로 우리國民은 支那事變의 因하야온 所以를잘 認識하고 그膺懲하야 抗日絶滅의目的을 達成하기까지는 堅忍持久 如何한困難에 逢着할지라도 斷然코一步도不退할 覺悟로 싸우지안흐면안될것이다

發端

北支事變最近의 動機는 去七月七日 夜半蘆溝橋附近에서 我軍이 演習中 支那軍이 我에對하야 射擊하얏슴에 하얏는바 原因은決코 一朝一夕에된것은 아니다 支那의國民黨要人의 排日侮日抗日政策을國內統一의具에供하고 多年에亘하야學校의 少年少女의 國民敎育에까지 利用되것 西安事變以來 國民黨 共產黨과의 合作이成立되어 赤化思想의 漸次濃厚하야진것 또以夷制夷하는 支那의傳統的外交政策에 因한것이다 故로 我國이戰局不擴大主義에 依하야 局地的解決을 工作하얏슴에不拘하고 支那側이 도리혀誠意업는態度로나와 中央軍其他의兵力을 或은 北支에或은上海에集中하야 武力的準備를進行하야攻勢로나오기때문에 遂에隱忍自重한皇軍도 더堪忍할수업서 드듸어

砲煙

愛南의間에 相對하게되것이다 그러나 戰은 方今開始되어잇다 이러케된以上은 徹底的으로 支那側을 膺懲하야 戰意를 喪失케하야 東洋의 平和는 東洋人의손 即 日滿支三國의 提携에 依하야 解決치안흐면 안된다는것을 支那에 反省시키기까지는 徹底的으로 膺懲하지안흐면 안될것이다 故로 如何히 事變이長期에 亘할지라도 最後의 目的을 達成치안흐면 斷然코 兵을 歸還시킬수업다는것을 잘理解치 안흐면안될것이다 歐洲大戰에잇서서 獨逸兵은 北은 露西亞에對하고 南은 英佛에 對하야 連戰連勝으로 四年間에 일즉이 敗戰한일이업섯스나 戰爭이 오래끌름에 따라 各國의 經濟封鎖에 基한 各家庭의 生計困難과 共產主義의 侵入에依하야 드듸어 銃後의 婦人으로부터 먼저 悲鳴을 올리게되어 그中에는 多數의婦人이警察에몰려가 男便을戰地로부터 돌려보내지안흐면 生活에 困難하다고 야료하고

戰地

男便이 로부터 休暇를엇고 도라오면 裏는 不平不滿을 말하야괴롭게하얏다 이러한 狀態이므로 男便이 다시戰線에 나갈지라도 意氣가 不振하야 드듸어 敗戰의 原因이되엇다 即獨逸이 全世界를 相對로 잘 四個年의오랜동안 寸土도 敵足에발핍이업시 支持한것은獨逸婦人의힘이고 最後에 瓦解한것도 獨逸婦人의 부억으로부터이다 婦人의 힘이 勝敗에 大基因이되는 適例이다 獨逸에서는 官吏가 포스타ㅡ를 만들어『日本軍이 强한것은 婦人의 힘이다 日本婦人은 水杯를하야 男子의 出征을 激勵한다 獨逸婦人은 日本婦人을 模倣하라』하야 婦人의 自省을 促하얏다고한다 我國의 婦人에 限하야 如何히 戰局이 長期에 亘할지라도 또 如何한 障害가 突發할지라도 斷然코 家庭으로부터 懦弱한 소리를 하는일이업다고 信한다 또 잇서서는안되다 나는 我國婦人의 銃後支援의 努力에 對하야 滿腔의 感謝를 하는바이나 今後도 堅忍持久의 精神으로 힘것 活動하기를 切望한다.

今日

의 戰은 第一線에서 戰鬪하는 軍人만으로 勝敗를 決할수는업다 國民과 國民과의 戰이다 勿論 婦人의 第一任務는 家庭으로 良妻賢母이다 婦人이 家庭을 다스림에 依하야 男子는後顧의憂가업시 밧게서 活動할수잇는것이다 婦人에게家庭은 第一重大하나 男子가全部第一戰線에 나갈 境遇에는 女子라고해서 家庭의일에만 沒頭하고잇슬수는업다 家庭의일을하는同時에 될수록 社會의일도하지안흐면 안될것이다 이러한境遇를爲하야 婦人도平素에 團體的訓練을하야둘 必要가잇다 歐洲大戰에잇서서 獨逸英國及佛國의 婦人은 家庭을다스리는同時에 交通運輸等의

職務

에도 干與하고 或은警察官의 職務도하야 男子를戰線에 보내고 後顧의憂慮가업시 活動케하얏다 이는 全然 婦人의 團體訓練의 힘이다 또 今日의 戰爭은 前線만 敵의 攻擊을 受하는것이아니다 空軍의 威力이 곳 後方을 脅威하는故로 婦人도 亦是 萬一의境遇에 備키爲하야 團體訓練을 受할 必要가 잇다 此意味에잇서 여러분이愛國婦人會나 國防婦人會에 加入하얏슴은 眞實로 조흔 일로서 나는 此等 婦人團體의 發達이 我國勢上 今後益益緊要함을 痛感한다 團體訓練은 各員이 責任을 重히여기고 分擔에 忠實하지안흐면 統制잇는 活動을할수업스므로 一層 此點을 考慮하기바란다 무엇무엇하야도 戰爭을함에는 財力이 豐富되지안흐면안된다

國民

一般은 各히 其職業을 직히어 所謂 生業報國에 全力을 注하지안흐면 안된다 婦人들의 職務는 第一이 家庭이므로 此際 一層家政을 잘 다스리고 餘力을 蓄積하야 時艱에 備치안흐면안된다 物價는 騰貴한다 國出도 增加하나 收入은 同一하다 時局以來 社會國家의 經濟는 戰時體制로 變化하고잇는데 各個人의 家庭生活程度는 時局前과 조곰도 變함이업다 歐洲大戰後의 獨逸은「一家의 부엌은 國家의 財政에 通한다」라고하는 標語下에 勤儉力行을 勵行하엿다 이 獨逸婦人의 努力은 敗慘한 獨逸로하야곰 今日의 隆隆한 復興을 하게하고잇는것이다 方今 我國은 重大한 時機에 直面하얏다 一家의 經濟를 支配하는 婦人들은 非常한 決心으로 生活의 再建을 講究하고 勤儉을 勵行하야 戰爭이 長期에 亘할지라도

一家

經濟의 破綻을 生하지안토록 努力하야 부억으로부터 悲鳴을 올리지안는다는 覺悟가 必要하다 最近 朝鮮婦人에 組織되어잇는 婦人團體에서는 婦時의 記念貯金을 한 金錢을 엇감이서 내노아 國防獻金과 出征軍人 慰問金에 醵金하고잇다 또愛國婦人會員의 여러분은 毛를 파라 獻納金을 만들고잇다는데 實로 好一對의 美談으로 古今을 通하야 가장 美談이다

婦人

全鮮愛國婦人會員 十三萬人은 內鮮各相半하다고하는데 其中 一般의 要는 皇室을中心으로 愛國精神에 依하야 鞏固히 結合할것 朝鮮婦人이 愛國婦人會組織에 加入하야 또는 愛國團體에 加入하야 盡力하려는 熱意는 眞實로 기쁨을 마지안는다 村女史는『婦人의 愛國心이 盛하야지면 家庭의 일과 子女의 育成法도 스서로 고처진다』고하얏다 實로 愛國心이야 말로 國家社會의 基礎로 銃後의 原動力이라고 信한다 本會總裁殿下로부터 賜하옵신 時局에 關한 御諭旨의 趣旨도 要컨대 愛國精神의 根底下에 婦人의 鞏固한 結束과 統制잇는 訓練에 用意하고 또이 堅忍持久의 節을 굿게하야 出征軍人으로하야곰 後顧의 憂慮가업게하야 婦人銃後의 責務를 다하라는 惶悚하옵신 思召라고 생각한다 모조록 內鮮의 婦人들이 서로 손을 마조잡아 後도 더욱 國家를 爲하야 努力하기를 切望한다

學務局長訓示要領

全鮮中堅青年大會席上에서

九月二十五日 府民舘에서 全鮮中堅青年大會가 開催되엇섯는데 大會席上 鹽原學務局長으로부터 訓示가 잇섯는바 그要領은 如左하다

諸君은 모다 本府主催의 講習會修了者로서 各히 各地方에 中堅으로 活動하고잇는데 今回 特히 玆에 參集을 求하야 大會를 開催하게된 趣旨는 압서 總督閣下가 告辭中에서 述한바와 갓다

本府에 잇서서는 從來 靑年의 指導誘掖에 用意하야 靑年團의 普及發達에 注力하야왓는바 今次의 事變에 鑑하야 一層靑年團의 體制를 强化하고 其活動을 組織的으로하야 時艱克服을 目標로 크게 銃後奉仕의 赤誠을 捧할旨 先般 政務總監으로부터 各地方長官에게 通牒하는바 잇섯다. 이는 畢竟

青年團

은 四圍의 情況으로보아 一朝有事의際에잇서 가장 規律統制잇는 活動을 할수잇는 團體임을 認하얏기때문에 不外하다 卽諸君은 此際 時局의重大性과 靑年의 分擔할 任務에 對하야 기피反省하고 其使命을 達成할것을 强히 覺悟하지안흐면안된다

다음에 刻下時局에 關하야 簡單히 말하야두고저한다 支那側에 一片의誠意만잇스면 局地的으로 解決을할수잇섯던 北支事變도 그傳統的國民性인 不信悖德이極한 行爲에 依하야 彼스서로 事態를 全支로 擴大시키어 드듸어 帝國으로하야곰 敢然히 起하야 膺懲의 陣을 進하고 破邪顯正의 劍을 揮치안흘수업게하야 政府는새로 重大한 決意를 中外에 聲明하고 本府에서도 總督閣下스스로 社會各方面의 代表者를 招致하야 帝國의 方針을 傳하야 趣旨를 徹底的으로 闡明한바잇섯다 九月九日에는 諭告를 發하야

國民의

進할 方向을 示하고 또 鮮內 一般에 一層時局認識과 國民의覺悟에對하야 懇示하얏슴은 諸君이 아는바와갓다

我等은 모든方面으로 支那의 抗日侮日의 思想을 根本的으로 是正하야 其暴戾鬼畜과如한 行動에對하야서는 徹底的으로 이를 膺懲지안흘수업슴은 只今와서는 正히 必至의 事態로되고 말엇다 이는 本來 日本이求하야 그럿케한것이아니다 支那가日本으로하야곰 그럿케하지안흘수업게한것이다

생각컨대 日本은 日滿支三國의 共存共榮에依하야 東洋永遠의 平和를 希求하야온터로 따라

日支間

에 불집을 일으키는 紛爭을 繼續함을 極力回避하려하야 隱忍에隱忍을 거듭하야왓다 그런데 支那는日本의國際正義에 立脚한 事件不擴大主義와 隱忍自重의 態度를 實力이 微弱함에基한다고 誤認하고 傲慢無禮하게도 我要求를

戰線에

敢然히 蹂躪하고 잇다 此誠意誠心, 반드시 天地神明을 感動시키지 안흘수업다고 信한다 正義는 最後의 勝利者이다 只今은 一時妖雲天日을 蔽하고잇스나 얼마안되어 旭光燦爛, 東洋의天地는 明朗하야질것을 信하야 疑心치안는다

事變은 相當히 오래끌리라고 像想되는데 軍人으로 戰場에召集되지안흔者는 官吏는公務를奉하고 商人은算盤을 捨치말고 農民은 鋤鍬를 捨치말며 學生은 學業을 勵하는것 自體가 護國의 實務임을 이저서는안된다。

國家非常의境遇 國民은 感激興奮의餘 누구나自己의本業을 捨하고 劍을取하고 第一線에 活動하고저하는 생각이 들게되는것이 人情이나 그러나 또 他面으로 觀察할때 가장 緊張한 精神과 沈着한 態度로서 背後의 經濟戰線을 守하는것도 亦是重要하야 吾人이 恒常努力할點이다

우리는 어데까지나 沈着泰然 自己가 마튼 本務에 精勵하고 各히 職業에 全力을 傾倒할것으로 不必要한 興奮에싸여 輕擧盲動 周章狼狽하야 나아갈方途를 그릇하야서는 안된다

支那는 事態를故意로 遷延시키어 所謂 長期抵抗을 繼續하면 日本은 반드시 屈服하리라고 생각하고잇는 模樣이나 此와 如함은 認識이 가장 그릇된것이다

安定을

爲하야 또는 東洋平和를 爲하야 皇軍의 將士는 對支國係의 根本的解決은 天皇의 御稜威下에 皇軍의 活躍의 結果에 俟하지안흐면 안될것이나 其原動力은 即 統制된 國民의 總努力그것이다 特히 朝鮮에잇서서는 內鮮人一體의 總努力이다 九千萬同胞가 모다이 러나 一體同心 君國의 難에 身命을 捧할때 거기에는 이미 敵의 存在는 업는것이다 實際銃後의 此國民總努力의 援助下에 北支中支에 出征한 我忠勇한將兵諸士는 酷熱이나 惡天候나 다 물리치고 一意 善戰健鬪를 繼續하야왓고 只今은 또 將次 追到하려는 寒氣를 압두고 益益擴大된

破壞者

라는 意味로도 斷然 彼等에 膺懲의 鐵拳을 加치안흘수업다

最後에 附加하고저하는것은 一部民衆中에는 蘇聯露西亞가支那를 援助하야 日本에 對하야 共同戰線을 펴게되지안흘가하고 杞憂하는者가잇다고 들엇는데 如斯한 것은 日本에對한 認識을 缺함도 가장 甚한것으로 帝國은 假令 如斯한 事態 아니 그以上의 事態에 至함과 如한일이잇슬지라도 斷然 이를 排擊할수잇스리만한 實力을 保有하고잇스므로 國民은 此點 조곰도憂慮할 必要가업다는것을 기피銘心하기바란다 我等 內鮮民은 此强力한

日本의

大鐵拳下에 마음을 히 協力一致 時艱의 克服과 國威의宣揚에 邁進할것이다

諸君은 以上 述한 要點을잘 腦裡에 너어 써 스스로 時局에 處할 考慮를함에 參考로하고 또 此趣旨를 隣里鄕黨에까지 널리 傳하야 모두 時局突破의 覺悟를 새로히하기를 希望한다

事業資金調整標準 ②

(二十六)事務用機械器具製造業(1)金錢登錄機乙다(2)그他丙
(二十七) 金庫製造業丙
(二十八)미싱製造業乙나
(二十九) 寫眞機幻燈機及活動寫眞機製造業丙
(卅) 照明用機械器具 製造業 (1)航空用照明燈乙다(2)探照燈乙다 (3)燈臺用照明燈乙다 (4)그他丙
(卅一) 光學機械器具製造業乙가
(卅二) 樂器類製造業丙
(卅三) 蓄音機製造業丙
(卅四) 車輛(部分品及附屬品을 包含)製造業 (1)鐵道及軌道用車輛 (가)機關車乙나 (나)氣動車乙다 (다) 客車乙나 (라)貨車甲나 (마)電車乙나(2)自動車甲가 (3)自轉車乙가 (4)自轉車丙 (5)그他乙다
(卅五) 造船業(部分品及附屬品을包含)(1)鋼船甲가 (2)木船乙가
(卅六) 航空機(部分品及附屬品을包含)製造業甲가
(卅七) 瓦斯器具製造業丙
(卅八) 辨當及容器製造業 乙가
(卅九) 水道器具製造業丙
(四十) 齒車齒輪車軸及軸受製造業(1)球軸受甲가 (2)그他乙가
(四十一) 그他의機械器具 製造業丙

四、兵器及兵器部分品製造業甲가

五、窯業

(一)陶磁器製造業(1)電氣用의것及醫療用의것乙나(2)耐酸用의것及耐熱用의것乙나(3)그他丙
【備考】外地에잇서서는 鹽田用(타일)에對하야 特別히 取扱할것
(二)硝子及硝子製品製造業(1)電氣用의것及醫療用의것乙나(2)耐酸用의것及耐熱用의것乙나(3)乾板用板硝子乙나(4)光學硝子甲나(5)强化硝子甲나(6)安全硝子甲나(7)船燈用着色硝子甲나(8)그他丙
(三) 煉瓦及耐火製造業 (1)耐火煉瓦甲나 (2)그他丙
(四) 瓷瓦製造業丙
(五) 세멘트製造業丙
【備考】南洋에對하야서는 特別히 取扱함
(六) 세멘트製品製造業 (1)세멘트柱乙가 (2) 그他丙
(七)石綿製造業丙
(八)珠瑯鐵器製造業(1)工業用耐熱性의것乙가(2)그他丙
(九)그他의窯業丙

六、化學工業

(一)製藥業(1)醫藥乙나(2)醫藥及醫藥類似品丙
(二)工業藥品製造業(1)硫酸甲가(2)硝酸甲가 (3)曹達灰乙가 (4)苛性曹達乙가(5)晒粉乙다 (6)壓縮瓦斯 (가)암모니아甲나 (나)鹽素乙가 (다)酸素乙가 (라)그他丙 (7)醋酸丙 (8)石炭酸甲가(9)메타노ㅡㄹ甲가(10)에ㅡ테르乙다 (11)구리세린甲가 (12)硝酸瓦斯乙다 (13)硝酸암몬甲가 (14)카ㅡ바이트乙다(15)人造크리오트甲나 (16)아세톤甲나 (17)부치루알콜乙가 (18) 炭酸마네샤及炭酸石灰丙 (19)그他乙다
(三) 染料及中間物製造 (1)天然染料丙 (2)合成染料乙가 (3) 染料中間物 其他콜탈分溜物誘導體甲가
(四)合成고무製造業乙가
(五)揉革材料製造業乙가
(六)人造香料製造業乙다
(七)塗料及顔料製造業(1)塗料 (가)漆乙다 (나)와니스丙(다)페인트(甲)船底塗料乙다 (乙)其他丙 (라)自動車及航空機材其他의特殊塗料乙가 (마)其他料丙乙 (2)顔料 (가) 카ㅡ본블랙乙가(나)酸化지탄乙(다) 그他丙
(八) 石鹼及化粧料品製造業丙
(九) 發火物製造業(1)火藥甲가(2) 爆藥甲가(3) 導火線甲가(4) 花火丙(5)그他丙
(十) 石油精製業甲가
(十一) 人造石油(頁岩油를包含)製造業甲가
(十二) 코ㅡ크쓰及콜탈分溜物製造業甲가
(十三) 代用液體燃料製造業甲가
(十四) 植物油脂製造業(1)菜種油乙다(2)棟油乙나 (3)그他丙
【備考】外地의 棉實油及 蓖麻子油에對하야서는 特別한 取扱을할것
(十五)樟腦製造業丙
(十六)動物油脂製造業 (1)魚油乙나 (2)그他丙
(十七)木蠟製造業丙
(十八)蠟燭製造業丙
(十九)加工油製造業 (1)硬化油乙다 (2)그他丙
(廿)고무製品製造業 (1)軟質고무製品(가)타이야及 그附屬品(甲)自動車用及航空機用의것甲가(乙)그他乙다(나)防毒具甲가(다)그他丙(2)硬質고무製品乙다
(廿一) 人造樹脂及同製品製造業(1)페노ㅡ루레진及 同製品丙 朝鮮에 對하야서는 特別한取扱을할것(?)그他乙다
(廿二) 蓄音機레코ㅡ드 製造業丙
(廿三) 팔프製造業乙가
(廿四) 製紙業(1)模造革皮乙다(2)바라이타페이퍼ㅡ乙나(3)新聞用紙 乙가(4) 그他丙
(廿五)세루로이드及同製品丙
(廿六)아세치루세루로ㅡ즈製品製造業(1)板乙나 (2)그他乙다
(廿七)발카나이즈드파이버ㅡ製造業乙가
(廿八)寫眞用乾板及感光紙製造業乙가
(廿九)肥料製造業 (1)植物質及動物質의것乙다 (2)鑛物質의것 (가)過燐酸石灰丙 (나)燐酸암모ㅡㄴ乙가(다)硫安甲나
【備考】農林, 商工兩省의承認을어든것에限함
(라)硫酸加里乙가(마)石灰窒素乙다(바)그他乙다(3)配合肥料乙가
(卅一)工業藥品製造業乙가
【備考】外地에對하야서는特別한取扱을할것
(卅二)製革業乙가
(卅三)精製毛皮製造業(1)兎毛皮乙가(2)그他丙
(卅三) 糊料製造業(1)寫眞用제로친乙가 (2)그他丙
(卅四) 硏磨材料及硏磨用品製造業(1)硏磨材料甲나(2)硏磨用品乙가
(卅五)酸製品(1)電氣用카ㅡ본甲나(2)活性炭甲나(3)그他乙나
(卅六)그他의化學工業乙다

【訂正】旣報『事業資金調整標準』이라는題下의記事中 곳호로부터十六, 十一行의//(4)以上外三의(2)의(A)(B)(C)를準用할것//이라하얏슴은//(4)以上外三의(2)의(4)(5)(6)을 準用할것//의 誤植이기 訂正함

本社京販 電話本局一五九七番

營業品目 … 中藥 …
藥 御問屋
株式會社 新井藥房
京城南大門通二丁目
電話 四〇九・一〇六八 / 九〇四・三四四八
振替京城一一六番

不老長壽 强精回春 更少年藥
百補丸
一劑十一円
平和堂 京城堅志町

男子의資格이업는부끄러운
性器短小의煩惱
强大法과包莖의治療法

世上에는性器의弱小로、結婚初夜에自殺한靑年과新婚早早新婦가도망해버린가엽슨新郎도잇는데、自己의性器의缺陷을모르고婚姻한까닭입니다일로부터結婚하려는사람、또모처럼結婚을한사람스나人生無上의幸福을毀失한사람은本所發行의最新强大法을읽으면自己의性器가普通다른사람과가튼가안인가를알고、又普通人의緊張
一時의統計、手淫과包莖의有害한말웨遺精과夢精을하는가、언제서陰莖와早漏가되는가또自宅에서簡單秘密히强大케되는法、包莖의治療法年齡에따라適當한回數、勃勃한精力增强法等男子必讀의事項이圖入으로滿載하고잇스니그런症狀이잇는男子는只今곳本書를읽고男子의資格을完成하시앞、葉書로新聞名과キヨ送レ라고서東京中野區城山町東京與亞療法硏究所로申込하라別名으로無代密送함

一杯元氣百倍 大黑葡萄酒

賦年定期貸付
普通銀行業務
京城府南大門通二丁目百四十番地ノ一
日本銀行代理店
日本勸業銀行代理店
朝鮮貯蓄銀行代理店
株式會社 朝鮮殖產銀行
資本金參千萬圓
頭取 有賀光豊
全鮮各地에支店派出所六十四個所及內地大阪에支店잇슴

모루히네慢性中毒에
(文献贈呈)
福 모(モ)나(ナ)ㅡ루(ル)
モルヒネ、ヘロイン、阿片パントポン、コカイン等其他同類似麻醉藥の中毒症
裝 (一皮下入入入入) 包 (一錠) 5 10 20 50
製造元 順天堂醫化學硏究所 大阪市東區道修町
發賣元 田邊五兵衛商店

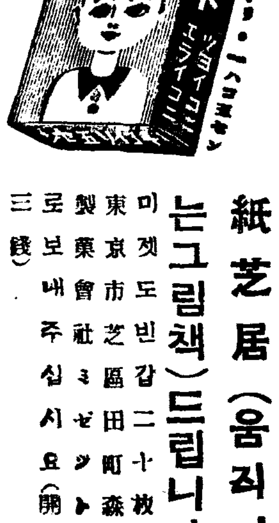

먹엇다! 맛조타! 원기나내!
森永 ミゼット 미젯도
紙芝居(움직이는그림책)드립니다
미젯도빈갑二十枚를 東京市芝區田町森永製菓會社ミゼット課로보내주십시요(開封三錢)
森永製菓株式會社

あけぼの印 オーロラ印
日魯のさ(사)け(게)罐詰

여러분 이것을모르실분은없지오 참으로우리가 정에보배이지오 맛잇게해서잡스시오
味(아지)の(노)素(모도)
(登錄商標)
李王家御用達 味の素本舖 株式會社 鈴木商店

コドモのねびえかぜに
オ(오)イ(인)ン

九月廿六日부터特別大公開!
●豪華의一大繪卷!
絢爛! 豪華의一大繪卷!
畫間興行에限하여交換치안코繼續興行하나이다『入替なし』
와ㅡ너社超特作超級日本版!
名匠바스비바그레이氏監督作品!
골드띄가스 三五年
데이크가ㅡ띄ㅡ스아돌프만주主演
其他와나專屬스타ㅡ總動員豪華陣
P C L超特作全發聲
東海道는日本晴
原作 菊田一夫氏
監督 瀧澤英輔氏
竹久千惠子 藤原釜足 岸井明 小林重四郞 共演
東寶ロッパガールス特別出演
에노켄映畵社特作現代劇
曉の非常線
後藤岱山氏監督作品!
椿三四郞 金平軍之助 水原洋一 淺野進二郞 共演
貫鐵町 電光三九五
優美館

24日ヨリ 5日間
小杉勇 花柳小菊主演
現代劇 街の旋風 11・40 2・50 6・50
ニュース 支那事變 1・05 4・15 8・15
尾上菊太郞花井蘭子主演
現代劇 黑船情話 1・15 4・25 8・25
各席全部 大人40錢 學生30錢
黃金座

二十五日封切 晝夜二回
大人・五〇錢 學生小人・三〇錢
1 裸武士道 2・25 6・30
2 夜霧の怪盜 11・40 3・25 7・30
3 大每支那事變ニュース 12・50 4・40 8・45
大帝の密使豫告篇
4 流行の女王 1・00 4・50 8・55
(一)J・O・作 黑川彌太郞・花井蘭子
(二)パ社作 レイ・ミランド
(四)ワーナー作 ケイ・フランシス
若劇

羅津'市計'區域을 一躍三倍로擴大

〔總面積三百萬平方米를九百萬平方米로〕

府會에諮問키로決定

【羅南】 함북도에서는 라진부(羅津府)의 신청을바더 시가지계획구역추가원(市街地計畫區域追加願)을 총독부에 제출중이든바 총독부도시계획위원회의 승인을밧게되얏슴으로 이번 라진부회의자문(諮問)에 부치기로하얏다

이계획추가의 내용을 드르면 현재시행중인 시가지계획은 구역내 총면적이삼백만평방미돌인데 이것으로는 너무도 고식적이라하야 삼배나 느려서 구백만평방미돌의것으로하자는것이다 현재구역 삼백만평방미돌에수용할수잇는 인구 오만에대하야 확장안에 의하면 십오만 내지 이십만을 수용할수잇는것이라한다 동부에서는 불원 부회를소집하고 결정하기로 되얏다한다

東海北部線은 三陟까지만施工

三陟以南은當分中止

【江陵】 동해북부선 철도부설공사는 방금 간성(杆城)에서 양양(襄陽)까지 토목공사를하고잇는데 그중 간성 양양간은 금년십이월중에는 영업을 개시할모양이라고전하며 강릉읍에서 남쪽으로향하는 연장공사는 삼척(三陟)까지만 속히공사를 시행하고 삼척이남은 중지햇다가 적당한 기회에 착공할것이라하는데 강릉 삼척간공사를 하기로결정되어 지난이십일일 철도측량대삼십여명은 삼척으로향하얏다

十餘萬農民의命脈인 東津江改修實現

年內로工事에着手

【新泰仁】 십삼만삼천농민의 명맥인 동진강개수문제가 이미의회(議會)를통과되야 금년칠월중에는착공되리라는 총독부리리 토목출장소장무거(總督府土木課裡里出張所長武居)씨의 언명으로 일반은 기대가 컷섯는데 그후아무소식이업서 관계주민들은 적으나다궁금히 생각하고잇든바 리리토목출장소(裡里土木出張所)에서는이미 달조순부터 로지매수와 실측에 착수하야 이달말일까지 완료할 목표로 방금급속히 나아가고잇는데 늦어도금년말까지는 공사에 착수한다고한다

南浦택시業者도 料金引上을申請

【鎭南浦】 진남포부내택시업자들은 최근물가폭등에반하야 임금인상을 협의하여오든중 지난이십이일평남도당국에 료금인상신청을 하엿다는바 료금은종래시내오십전을 륙십전으로 『돌』까지 팔십전으로 인상하려는것이라고한다

順安에强盜犯 百九十圓强奪

【平壤】 이십사일오전두시경평원군순안면 남창리(平原郡順安面南昌里) 륙십번지 잡화상강주현(康周鉉)(三)집에 삼십세가량의 양복입은 괴한이 침입하여 주인을협박하고 현금백구십원을강탈도주하엿다는데 소관평원서에서는 방금범인을엄중수색중이라한다

光州卸賣市場 十月一日부터開業

【光州】 광주부민의 일상생활필수품을 염가로서 배급함을 목적으로 당지유력자간에 주식회사로서 조직한 광주시장(光州卸賣市場)은 중요문제 기타여러가지 복잡한 사정으로서 개업이 지연되든바 제반문제는 순조로 진행되야 오는시월일일부터 개업할예정이라한다

公務妨害者送局

【永興】 함남영흥군장흥면신흥리(永興郡長興面新興里)구장장주량(張周亮)은 그동리 청년들을 다리고 [illegible] 된 정평군초원면보통학교(定平郡草原面普通學校)에가서 축구시합을 하려다가 사정에의하야 못하고 돌아오든길에 술을먹다가 그곳주재소 김기삼(金基三)(二)순사와 언쟁이생겨 서로격투하엿는데 전기장씨는 직시로 정평경찰서에 인치되고 그후가티갓든청년 장주철(張周鐵)외칠명을 다시검거하여 그간엄중한 취조를 하여오든바 지난십오일경 장주철(張周鐵)외칠명은 무사석방하고 전기장주량(張周亮)은 상해급공무집행방해죄로 불일간 송국되리라고한다

懲役一年에 "執猶"五年言渡

江西讀書會事件三名에

【鎭南浦】 기보=작년시월이래강서경찰서(江西警察署)에서 경도 북간도(京都、北間島)등지에서까지 손을뻬처 청년삼십여명을검거하여 칠개월동안이나 취조를하여 금년사월삼일 진남포검사분국(檢事分局)으로 송치되엿든 소위강서독서회사건(江西讀書會事件)피고 김봉규 엄호숙 박광욱(金鳳圭、嚴鎬淑、朴光旭)세명과 이든동지의 역시치안유지법위반피고박승봉(朴承鳳)에대한 공판은 지난이십이일 진남포법원지청에서 징역륙개월과 일개년의 구형이 잇섯다함은 기보한바어니와 지난 이십사일 정오부터 전기네명에대한 판결언도를 아래와가티하여 강서경찰서의 최대노력도 별소득이업시되엿다고한다

朴承鳳 懲役一個年 執行猶豫五個年

金鳳圭 懲役六個月 未決日數百五十日通算

嚴鎬淑 懲役一個年 執行猶豫五個年

朴光旭 懲役一個年 執行猶豫五個年

(寫眞은 出廷하는被告들)

慘事낸"雄飛丸"의 原因과眞相調査

海事審判所員來新

【新義州】 기보=신의주압록강륜선공사(鴨綠江輪船會社)푸로페라선 웅비환(雄飛丸)의 조난사건에 대한취조(取調)를 하기위하야 지난이십이일아침 경성지방해원심판소(京城地方海員審判所)리사관 득능정헌(得能正憲)씨가 래신하야 소전원(小田原)신의주해사출장소 기수(技手)의 안내로 곳 조난현장을 검증한후방금신의주경찰서에 류치중인 선장과 기관장의 취조를 하엿는데 사건의 원인과진상은 이번 취조에 명확히판명될것이라한다

國威宣揚祈願과 報國宣誓式盛況

【咸興】 이십삼일 추기황령제를 당하야 함흥부에서는 오전일곱시부터 함흥신사(咸興神社)에서 도농회 수산회 금조련합회지부 어업조합련합회지부 산림회의공동주최로 세천함남도지사이하관민다수참렬하야 엄숙히 국위선양 기원제를 거행하얏다 그리고 대제가필한뒤에보국선서식(報國宣誓式)을 거행하얏다

統營殺人事件엔 十五年役求刑

【釜山】 토지관리인에게 협박당한 소작인이 위험을 면코자협박한 관리자를 살해한것이 탄로되여 경찰의손에 체포된경남통영읍대화정(統營邑大和町)김태백(金太白)(三○)에 관한 살인피고사건의 공판은 지난이십이일오전열시부터 부산지방법원에서 지전(池田)재판장 주심 강전(岡田)검사립회하에 개정하얏는데 재판장의 심문에 피고는살해한사실을숨김업시 자백하얏다 고한다 그리고 강전검사로부터 징역십오개년의 구형이잇슨후오후한시에 폐정하얏다하며 판결언도는오는 이십팔일에 한다고한다

十七錢을훔치려다 六個月懲役사리

【木浦】 구천 로동은 하지못하고 여러날동안 먹지를 못하야 주린창자를 채우려고 겨우 십칠전을 훔치려다가 발각되여 륙개월의 징역사리를하게된 사실이잇다 령광군 법성면 성종남(靈光郡法聖面成宗南)(二七)은 주림을 참지못하야 동면 최모의 호주머니에서 십칠전을 훔치려다가 발견된 사실이 잇섯는데 지난 이십일 목포법원지청에서 징역륙개월의언도를바덧다고한다

平南秋肥配付終了

【平壤】 평안남도의 추계배합비료(秋季配合肥料)배부는 례년보다 다소늦게 지난십오일까지전부를 마치엇는데 금년은 맥일호비(麥一號肥)와 이호비 합계 삼만칠천오백가마니로 작년의일만삼천가마니와 비교하면 약이배의 증가를보앗고 작년은 한가마니가 칠반이든것이 금년은 이반보용(二反步用)으로 한가마니가 실판인관계로 실수에잇서서는 작년의삼배에달한세음이다 또 명년의 춘비(春肥)는 대체 삼만가마니를 목표로 하는터이나 종래의 실정으로보아목표수량에는 충분히도달할것으로 기대된다

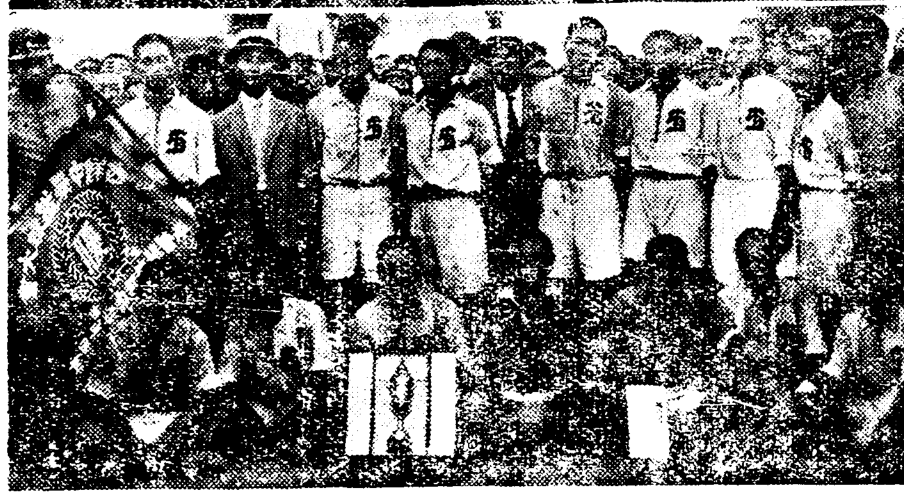

府電評價問題

平壤府民激昂!

西電側에서"賣渡案"默殺코 突然"合併案"提議로

【平壤】 평가문제로 부리사자대전기위원회사이에서 부리사자대 서전파의 사이에서 말썽을일으키고잇는 평양부영전기를 서전에 팔어넘기는문제는 그동안 사오차의 부리사자와 서전간부의회견이 잇섯스나 아모런결정도보지못한채 오늘에 일으고잇는데 이십사일도다시 부리사자와 서전간부가 부청회의실에서 회견한결과 지금까지의 부전양도안을 일축하고 부전과서전을병합(併合)하는 형식으로 교섭을 변경하자는 제의를서전측에서 제출한모양이다

그리하야 부전을사자고 대들든 서전에서는 사기는듯업사그저슬쩍 병합해버리고말자는 신전술을 취하는모양으로 아프로의 회견에 부리사자측에서 엇더한태도에나아갈지 극히주목되는데 평양부전은 방금 기채원금의 일부와 리자를상환하면서도 십수만원의 리익을 보고잇는 평양부유일의 재산일뿐아니라 평양백년대계로보아 부민의부담경감으로보아 평양부의생명선이라고도 할수잇는공영전기인데 이제 서전에 팔어버리게된것이 부득이한당국의정책에 희생을당하는것이라하나 부민의장래의리해문제까지가미한 상당한가격으로팔지안흐면 이십만부민으로는그대로간과할수업는만큼 부리사자측과 전기위원회에서는 가장신중한태도를 취하여 결단코 굴욕적조건으로 매도를하면 단연용서치안흘것을 응당각오하여야할것이라고 부민유식자들은웨치고잇다

平高를擊破코 崇實遂優勝

西朝鮮中等蹴球閉幕

【平壤】 평양의학전문주최와 본사평양지국후원의 제륙회서조선중등축구대회 제이일인 숭실학교(崇實)대평양고보(平高)결승전은 이십사일 오후네시반부터평의전구장에서 수만관중이운집한 가운데 별항선수과가티 대접전을 연출하여 환호와 박수속에 싸이여 열린바 숭실군이 후반십삼분에 귀중한 한점을 선득한것으로 맛침내 승부를결하여 이해의 영예스러운 패권을확득하엿는데 경기가 끗난다음대회회장급천(及川)교장으로부터 우승한 숭실군에게 우승기와본사기증의 우승배(盃)와 부상을수여한다음 회장의 의의잇는 폐회사로대회를 원만이 맛치니때는오후여섯시이십분경이엿다

(사진은 優勝旗授與式光景과 優勝한崇實軍)

崇實1 平高0 【前0…0 後1…0】

崇實學校 對平壤高普決勝戰은 同日午後四時三十分부터 李貞植(主) 裵永基 李宗珍(線)三氏審判아래 崇實軍先蹴으로開始

【前半】 兩軍처음부터緊張하야熱戰을거듭하드니 二分에 平高軍敵門前十餘米에서 機會를어더强蹴하엿스나 崇實軍GK金鍾哲君의善防으로危機를 버서나자 戰勢는더욱 白熱化하여 一進一退하드니 七分에崇實軍 敵陣에攻入妙히돌코드리가『交』하엿스나『門柱』를스치며아웃되엿다 其後崇實軍優勢로 二十分까지 數次『찬스』를지엇스나 平高軍GK宋承業君의鐵壁가튼守備로 無爲되다 이에平高軍作戰을『숏파스』로곳처서奮戰하엿스나 效果업섯고其後雙方이 平高門前에서 때낫흘모르며 崇實軍猛襲햇스나 凡蹴과 平高軍의强硬한 守備로 奏効치못하엿다

【後半】 兩軍氣勢를 도두고 처음부터 決死的으로 總攻擊을試햇스나 兩G·K의 妙防으로 서로得點업다가 十三分에 崇實軍 敵陣에突入 門左便十五米에서 LW金廷彬君의『패스』를 CF李承龍君다시『패스』하는것을 RI姜道熙君 그대로 妙蹴한것이 貴重한一點을 先得하엿다 先得한 崇實軍 勇氣衝天 거듭猛襲함에 平高軍도 恢復코저 守備까지 總動員햇스나 戰勢는依然 崇實軍이 優勢로임이 勝負는 確定的으로보엿다 그러나 때때로 逆襲을 試햇스나『찬스』를 엇기에힘드럿다 一便 崇實軍 쉬지안코 猛襲햇스나 GK宋承業君의 善防으로 無爲된채 結局 一對零으로崇實軍이 優勝하엿다

【崇實】		【平高】
金廷彬	LW	玉蓮翏
李德周	RW	石永愛
林春植	LI	朴永錫
姜道熙	RI	李基煥
李承龍	CF	宋基錫
池昌浩	LH	吳潤洙
田在榮	RH	金閪欄
玉昌禎	CH	康永貫
金弘燮	LF	朴元鬱
李弘喆	RF	韓虎三
金鍾哲	GK	宋承業

【崇實】		【平高】
15	門蹴	24
2	隅蹴	3
14	自由	10

長篇小說 어머니 【164】

李箕永 作 鄭玄雄 畵

第三、子女篇

五、생의고민(十二)

진영이는 그길로 드러가서 자랴하니 웬일인지 잠이오지 안는다。이집언니도 어듸를 나갓는지 집에업다。

그는 한동안 실심하니 안저서 생각해보앗다。

암만해도 옵바의 아까하든말이 수상하다。그들은 참으로어듸로 놀너갓슬까。

그러타면 바로 거기를 갈것이지、만월대는 웨 거처간다는것인지 알수업다。

그런의심은 생각할수록 더낫다。그들이 정말로 만월대로갓다면 무슨 비밀한 이야기를하랴고 그리햇슬까? 그것도 덕근씨에게 비밀이 잇다면 모르거니와 옵바가 자기에게 들려서는 안될 비밀이라는것이 대체 무엇일까? 아모리 생각해 봐야 모를일이엿다。

진영이는 이와가티 혼저 노이다가 좌우간 만월대를 한번 가보고십흔 생각이 난다。

달도 밝고 아직 초저녁이다。산보겸 가보앗다가 설영헛걸음을처도 밋질것은 업지안흔가?

그는 마침내 짓구진 생각이 드러가서 그길로 고만 뛰어나갓다。어려서동무들과 작난치든 때 심리갓다。──

만월대를 갓가히 접어들자 그는 마치 범죄인과가티 주위를 살피면서 한걸음 두걸음을 조심스레 떼노앗다。

그는 큰길을 버리고 수풀옆으로 은신을해가며 귀를 기우렷다。

과연 거기에는 한복판의 주추돌위에 마주안진 두사람의그림자가 달빗아래 드러나고 목소리가 나는 림자는 분명히 자기옵바엿다。

진영은 그들을 발견하자 고만 속으로것이 분하여서 한다름에 악! 소리를 치고 달녀드러 그들을 놀내주고 십헛다。

그러나 그들이 살며시 자기를 따고 와서 무슨 이야기를 하는가? 그것을 우선 드러보고 나서 좌우간 어떠케할것을 작정하리라고 가만히귀를 기우렷다。

거리가 좀 머러서 엇던말은 잘 들리지안는다。그는 조심해서 몃거름을 더갓가히 나갓다 큰 주추돌미트로가서 밧작부터 안젓다。

그러나 그들은 달을 향하고 안저서 조금도 이쪽을 주의하지안는 모양갓다。더욱 옥영이는 이야기하기에 팔녀서、다른데는 여념이 업는것갓다。

그런데 자세히 드러보니 그들은 천만뜻밧게 자기의 일신상을 이야기하지안는가? 참으로 그럴줄아럿스면 그는 공연히 쪼처왓다 십다。

더구나 그는 자기가 옥영이의 친누의가 아니라는 말에소스라처 놀냇다。

『……자기가 팔구세되든 어느해 겨울밤에 진영이가 개구녀비지로 자기집 대문안에드러와섯다……』는 말을듯자 진영이는 고만 자기도 모르게평지에 씨러젓다。그는 일순간 천지가 암흑해젓다。아! 그러자기는 정말로 옥영이와는 아무것도 안되는 빨안 남이든가? 그래서 그는 차첨 자기에게이상한 태도를 보이든가? 그가 자기를 지금까지 남달니 사랑해왓다는 말을다시금 새여볼때 진영이는 무어라고 형용할수업는 애닯은감정에 사모첫다。

진영은 끗까지 옥영의 고백을 들을 용기가 업섯다。그러타고 이대로 갈수도 업다。

진영은 또다시 덕근이의 말을듯고 놀내엿다。그도 자기를 사랑햇다고?──아니 그보다도 그는 자기를 친누이가티 사랑한다고?……그러나 자기가 덕근이에게 품은 애정은 그런것이 아니엿다。정작 자기가 이성으로 사랑하고 십흔사람은누이동생으로 대하려들고 친옵바로만 아럿든 사람은 실상은아무것도 아니라며 자기를 남몰내사랑햇다니 참으로 이것은얼마나 기이한 대조(對照)인가?

그는 우숨다할는지 슬푸다할는지 이때의 감정을 종잡을수가 업다。이무슨 기구한 운명이냐?

한참만에 옥영은 다시 말을 끄낸다

『그런데 또한가지는 진영이에게도 불행한일이 압호로 닥칠것갓네…나는 벌서부터 그것을 염녀하고 잇네』

『그건또 무슨일인가?』

덕근이는 의심스레 옥영이를 처다본다。

『다른일이 아닐세─우리집은지금 경제적으로 위기에 서잇네……』

『아니、자네집이……웨?』

덕근이는 처음듯는말이라、넘놀내지 안흘수 업섯다。

『그러타네─부친이 벌서부터루기사업을 하지안나? 근자에는 금광에까지 손을대는데、모든일에 연거푸 실패만보는모양일세!』

『흥! 그런가……』

덕근이는 비로소 안심찬은빗을 띄운다。

『조만간 파산을하는 지경이면 그화가 진영이에게까지 미칠것갓단말일세! 그럼공부도…』

옥영은 침통한 얼골을 물리며 하든말을 멈춘다。눈물에저진 눈알이 달비테 어른거린다

『옥!……만일 그러커든 나한테알려주게……내힘껏은 해볼테니!』

진영이는 여기까지듯고 고만 귀를 막엇다。그는 여태까지도 남의신세만 지고자라낫는데 그들은 다시 자기의장래를 염녀하는것이아닌가? 그것은 고맙다느니보다도 얼굴이 뜨겁도록 부끄러운 말이엿다。그는 지금까지 그들과 동등한 지위에잇다가 별안간 인간의 최하층으로 떠러진것갓다。참으로 자기는 가련한 고아(孤兒)로서 이세상에 별안간 발견되지안헛는가?

진영은 그길로 이러나서 고만 쏜살가티 정신업시 다러낫다。

어듸가어듸인지 방향도 모르고 다러낫다──

社告

今般本社에서左記와如히支局을變更하엿사오니照亮하시압

海州支局 位置 黃海道海州邑內 支局長 崔承翼 右新任 支局長 安德根 右解任

興上支局 位置 咸鏡線興上驛前 支局長 金晩會 右新任 支局長 金在涞 右解任

永同支局 位置 京釜線永同驛前 支局長 宋鶴憲 右新任 支局長 金台涞 右解任

松禾支局 位置 黃海道松禾邑內 支局長 金豪英 右新任 支局長 宋陽春 右解任

今般本社에서左記와如히販賣所를設置하엿사오니照亮하시압

德陽販賣所 位置 全南線德陽驛前 販賣所主任 黃相基 右新任

謹告

江東支局 表垈分局長 金淳鍵 右新任

洪川支局 瑞石分局長 許元九 右新任

鎭川支局 記者 郭潤夏 右新任 記者 宋千石 右解任

城津支局 總務兼記者 金膺謙 右新任 集金員 姜斗協 右解任

醫學博士 中井先生 創製

東京 福井病院 副院長

性器絶對强化劑!

性慾學界의 大權威인 醫學博士中井先生께서 多年苦心研究하든結果

生殖機能絶對强壯劑ホルモーゼ

를遂發見創製함

老少男女를 勿論하고 人生幸福에 關心을가진사람은모름즉이 多年間研究하야 完成創製의大業에 成功한性慾學界의하나밧게업는 大學者中井醫學博士의말을드르라。아래博士의말슴을記錄함(係)

研究創製者 中井醫學博士談

ホルモーゼ(ForMose)는余의多年苦心研究의結果完成한純性홀몬劑이다 ホルモーゼ는東洋固有의 哺乳動物의臟器中에서生殖腺홀몬의『엣센스』(Essens)를 化學的으로抽出하는데成功한것이다 ホルモーゼ의特長은 人體에잇서서의 生殖腺의內分泌作用을 亢進식히며 生殖器障碍를잘治癒식혀서 生殖機能作用을 復活旺盛케하는 同時에 活潑한 作用을持續식히는데 偉大한 效果가잇는것을 發見하게되엿다 ホルモーゼ의 服用에依하야 性的不滿을 一掃하고 潑溂한元氣와精力을어더心身共히 完然이젊머지며 人生이再逢春하야할잇는 人生歡喜를把握하야써 人生의 幸福을滿喫할수잇슴을絶對로 밋어疑心안는바이다 生殖器障害에 苦惱하는者와 精力의增進을 바래는者는 男性、女性을 勿論하고반드시 本劑의 服用이 가장肝要할줄안다 以上

青年

人生의最大幸福期에잇는青春時代에性慾不足性器發育不全早漏不能症生殖器故障陰萎等으로 男性은 女性의게女性은 男性의게 서로 不滿을줌은 勿論이고 自己自身이 恒常快感의 幸福을엇지못하는 男女는百發百中

老年

四十以上에벌서 早老症이 생겨서 異性의단맛을못보고 늙는것만한탄하는분들은 服用二日이면 更少年의깃븜을엇게되며 精力이强하야지고 記憶力이 强하여집이다

房事過度

로恒常머리가무겁고 記憶力이업서지며 頭痛이나고 憂鬱症이나고 神經衰弱이되는분은 服用하면할수록 完快하여저서 人生의 幸福을맛보게됩니다

人生이늙는理由

人生이 늙는理由는 體內에잇는生殖腺『홀몬』(內分泌)이減退하기때문이다 即다시 말하면 性慾이 減退하면할사록人生은 빨리늙는것이다 그럼으로 體力에『홀몬』이 充滿해잇스면青春의幸福을 맛봄은 勿論늙지도안코 또늙은사람은 젊어지고 同時에 青春時代와가티 人生의歡樂을맛볼수잇다 青年의體內에『홀몬』이缺乏함은人生의自殺과갓다 또산송장과 무엇이다르랴! 男女老小를 勿論하고體內에『홀몬』의 補充이야말로生命線이다

服藥報告實例의一部

服藥三日채性慾이充滿 朝鮮平北慈城 金景瑞

生은三十一歲의 男子이온대女性을 對하야도 아무性感을엇지못할뿐더러 無理로性慾이업는것을 女性을關係하면翌日에는또머리가무겁고하야 苦痛中 이번貴所에서 頒布하는 中井博士의藥을三日채 服用하니머리는깨끗해지며 性慾이倍前하여집니다 또六○錠만곳보내주소서

房事過度疲勞症이完快 滿洲國帽兒山 李寬龍

저는房事한이튼날이면 終日토록머리가아푸고其後도머리가數日間式무거워서 하는일도잘조은에안부터서十餘年을 苦心하든次朝鮮日報社廣告로貴研究所에서發賣하시는 中井醫學博士의 藥ホルモーゼ 二十日分 九圓어치를請求하야服用햇드니차즘차즘 머리무겁고 아푸기가 完快되여서近來는아주 머리가깨끗합니다

一週日服用하니마음도젊어저 朝鮮京城府城北町四六 柳喜暻

貴ホルモーゼ를 一週日채服用햇드니 性慾이倍前하여지고 四十이넘은나로서 心身共히 二十代의青年時代와가튼소이다。其間은或妻와 同房하면四五日은氣運이업고 머리가 무겁고하드니其藥을 服用한지一週日이되니 全然그런症勢가 업서지며 性慾만强하야집니다 붓그러운말이지만同房이자저집니다 後日또注文하겟나이다

또一個月分을 注文하오니곳보내주시기를바라나이다

ホルモーゼ는어떤病에百發百中인가 左記諸病에 百發百中이다 써보면안다

ホルモーゼ(FORMOSE)의適應症

(男性用) 陰萎(不能症)早漏、遺精夢精、健忘症、生殖器發育障碍、兒童陰生殖官能耗弱短小症、性慾減退、早老症、更年期障碍神經衰弱、憂鬱症、自瀆障害毛根發育不全에依한頭髮稀薄脫毛症等

(女性用) 兒童陰不姙症、子宮發育不全、乳房發育不良、性慾缺乏、不感症、肥滿病又는其他의新陳代謝障碍에잇서서性慾的障碍、更年性障碍、無月經、神經衰弱、히스테리、憂鬱症月經困難、健忘症及毛根發育不全에依한頭髮稀薄脫毛症等

代理店

京城南大門通二丁目 株式會社新井藥房
京城本町四丁目 木村藥房
釜山辨天町一丁目 大黑南海堂
大阪市東區平野町二丁目 丹平商會分店
大阪市東區備後町 心齋橋筋高橋盛大堂
大阪市西區京町堀通り二丁目 小林大藥房
平壤大和町 森田藥房
新京三笠町 宮崎藥房
大連浪速通 日本實藥會社

全鮮有名一流藥店에서販賣함。賣切時는直接本研究所로注文하시오代用藥은絶對로업슴

注文方法 葉書로 申込次第代金引換으로곳보냄니다 藥價十日分四圓八十錢、二十日分九圓、一個月分十三圓先金注文은 送料弊研究所負擔、代引送料四十二錢

發賣元 東京市向島區東二丁目十六 國際ホルモン研究所 振替口座東京一五一九四○番

ホルモーゼ